РУЛЬ

20 Pfennig

2. 8. 1929

ДИТЪ ЕЖЕДНЕВНО ВЪ БЕРЛИНѢ

, 2. August 1929 Wochentags-Ausgabe Nr. 145

RUL, russische demokratische Tageszeitung

Gegründet von **I. Hessen, Prof. A. Kaminka, W. Nabokoff †**

Подписная цѣна: Въ Берлинѣ и пригородахъ, съ доставкою ежедн. на домъ 4,30 герм. мар. въ мѣсяцъ Во всѣхъ почт. учрежд. Германіи 4,30 герм. мар. въ мѣсяцъ (и по 36 пф. почт. расх. за доставку). Внѣ Германіи въ Европ. страны: Австрію 8 шил., Англію 5 шил., Бельгію 7,50 бельга, Болгарію 120 лев., Венгрію 6 пенге, Голландію 3,— голл. гульд., Грецію 100 др., Данію 4,— д. кр., Данц. обл. 5,— гульд., Испанію 8,— пез., Италію 25 лиръ, Латвію 5,— латъ, Литву 11,— литъ, Норвегію 4,— норв. кронъ, Польшу 1,— амер. долл., Португалію 20,— эскуд., Румынію 200 лей (для Бессарабіи 150 лей), Турцію 200 піастр., Финляндію 45 ф. мар, Францію 25,— франц. фр., Чехословакію 35,— чешск. кр., Швейцарію 5,— шв. фр., Швецію 4,— швед. кронъ, Эстонію 4 ест. кр. Югославію 60 дин. въ мѣс. Во внѣевропейскія страны. Азію вост. 1 20 долл. ам., Азію зап. 5 англ. шил., Инд. Инд. 3,— голл. гульд., Америку вообще 1,20 долл., Аргент. респ. 1,30 зол. песо, Бразилію 8,— мильр., Чили 12,50 бум. песо, Африку, Англ. влад. 5 англ. шил., Итальянск. влад. 35 ит. лиръ, Франц. влад. 30.— фр. фр. въ мѣс. Къ заказу просятъ прилагать деньги во избѣжаніе замедленія высылки. Текущіе почтовые счета: для Германіи — Berlin № 27156; для Чехословакіи — Praha № 77354; для Югославіи — Београдъ № 68020; для Польши P. K. O. — Warszawa № 9668.

Объявленія:

1 милл. строка (ширина 22 мм.)	0,20 М.
Объявленія семейн характера, за строку	0,15 М.
Присяжные повѣренные	0,15 М.
Врачи и ищущіе труда	0,10 М.

При крупныхъ заказахъ скидка по тарифу За граничныя объявленія по особому тарифу

Адресъ редакціи и конторы:
Berlin SW 68, Alexandrinenstrasse 110
(Untergrundbahn Hallesches Tor или Prinzenstrasse
Телефонъ: Dönhoff 55-67 и 55-68
Адресъ для телеграммъ: Rulzeitung Berlin
Редакторы принимаютъ ежедневно отъ 1/2 2 до 1/24 ч. дня

Основанъ **І. В. Гессеномъ, проф. А. И. Каминка** и **В. Д. Набоковымъ †**

2629. | **Пятница, 2 Августа 1929 г.** | **10-й г. изд.**

Побѣда Бріана

Парижъ, 1. 8.

йная сессія палаты депутатовъ чтеніемъ правительственной которая не содержала въ себѣ сенсаціоннаго. Немедленно послѣ прочитанной Бріаномъ, начаа выступленія оппозиціи. **Соціалисть** редсказалъ кабинету весьма не еру. Такъ какъ кабинетъ опиа сенсаціонное большинство, то **соотказываютъ правительству въ** торой ораторъ **коммунистъ Ка**ть рядъ сенсаціонныхъ, но сомостовѣрныхъ заявленій. Такъ онъ утверждалъ, что планъ дится исключительно для того, ика могла захватить всю Евнародный репараціонный банкъ ить для организаціи войны, а **ласть очистить только для того, анія приняла участіе въ анти**блокѣ.

отвѣчая своимъ противникамъ, **въ теченіе трехъ лѣтъ прави**анкаръ **располагало прочнымъ мъ въ палатѣ.** Не было по ихъ основаній измѣнять со ета. Тѣмъ не менѣе **Бріанъ влечь къ участію въ кабинетъ** **различныхъ группировокъ**, имен предстоящихъ важныхъ между переговоровъ, которые окажутъ сульбу всей Европы. Бріанъ ть, что **эта задача заставитъ тійныя разногласія. Предполо**оказались **черезчуръ наивными.** партія отказалась войти въ Бріанъ не могъ далѣе затягивительственнаго кризиса и поэтонъ ставилъ кабинетъ въ прежнемъ исполненія совершенно опредѣ дачъ.

къ предстоящей конференціи ріанъ продолжалъ: «Нужно наконецъ осуществить женевскій протоколъ и прекратить положеніе, при которомъ Франція всегда будетъ стоять передъ необходимостью угрожать своему должнику судобнымъ приставомъ. Пока существуетъ такая возможность настоящаго сближенія между Франціей и Германіей не произойдетъ».

Заключительную часть своей рѣчи Бріанъ посвятилъ доказательству необходимости организовать Европу и добиться полнаго пониманія и согласія между всѣми европейскими націями. Такая организація Европы вовсе не будетъ угрожать кому бы то ни было. С. Штаты заинтересованы въ томъ, чтобы Европа вышла наконецъ изъ теперешней атмосферы подозрѣнія, фанатизма, подозрительности и ненависти.

Послѣ рѣчи Бріана снова начались выступленія оппозиціи. **Эльзасецъ Вальтеръ заявилъ, что онъ и его друзья будутъ поддерживать правительство. Лидеръ радикаловъ Даладье** заявилъ, что правительственное большинство не можетъ провести программы пріемлемой для радикаловъ. Поэтому логически радикальная партія должна голосовать противъ войны, но **такъ какъ партія питаетъ довѣріе къ Бріану, то она воздержится отъ голосованія.**

Формула довѣрія правительству была принята большинствомъ 225 противъ 136 голосовъ. 140 депутатовъ воздержались отъ голосованія Противъ правительства голосовали 99 соціалистовъ, 11 коммунистовъ и отдѣльные депутаты, принадлежащіе къ различнымъ группировкамъ, какъ къ правымъ, такъ и лѣвымъ. Отъ голосованія воздержались 102 радикала, лидеръ соціалистовъ Леонъ Блюмъ, нѣкоторые депутаты центра и правой.

Испанскій первый министръ Примо де Ривера и англійскій министръ иност. дѣлъ Гендерсонъ прислали Бріану привѣтственныя телеграммы.

Возстаніе во Владивостокѣ

Лондонъ, 1. 8.

Корреспондентъ «Daily Mail» изъ Манчжуріи телеграфируетъ, что въ районѣ Владивостока возстали два совѣтскихъ полка, которые захватили бронированный поѣздъ и прервали желѣзнодорожное сообщеніе.

Призывъ красныхъ командировъ.

«Тассъ» сообщаетъ, что всѣ красные командиры, уроженцы Дальняго Востока, получили приказъ немедленно явиться въ ряды арміи. Во Владивостокскомъ, Хабаровскомъ, Амурскомъ, Срѣтенскомъ и Читинскомъ округахъ призваны запасные призывовъ 1902—1903 гг.

Рудничная катастрофа во Франціи.

Парижъ, 1. 8.

Изъ Лепса сообщаютъ, что на угольномъ рудникѣ произошелъ взрывъ свѣтильнаго газа. На мѣстѣ катастрофы находились 150 шахтеровъ. До сихъ поръ извлечено 8 труповъ.

Первая женщина министръ

Маргарита Бонфильдъ, министръ труда которой предстоитъ разрѣшать вопросъ о лакаутѣ 500 тысячахъ текстильныхъ рабочихъ.

Борьба съ коммунистами

Австрійское правительство запретило 1-го августа коммунистическія демонстраціи.

Въ Прагѣ полиція приняла чрезвычайныя мѣры предосторожности. Въ чешской столицѣ сосредоточены крупные отряды жандармовъ. **Полиція и жандармы заняли всѣ важныя правительственныя зданія,** телеграфъ и телефонъ, а также размѣстились на крупныхъ фабрикахъ и заводахъ.

Въ Румыніи въ теченіе вчерашняго дня полиція произвела многочисленные обыски у коммунистовъ. **Арестовано 40 человѣкъ.** Предстоятъ дальнѣйшіе аресты. Коммунистическая газета, призывавшая къ массовымъ демонстраціямъ, конфискована.

Въ Болгаріи полиція запретила всѣ коммунистическія демонстраціи. Арестовано много агитаторовъ, раздававшихъ прокламаціи. Въ Бургасѣ арестовано **3 совѣтскихъ агитатора,** нелегально прибывшіе въ Болгарію съ нѣсколькими тюками коммунистической литературы.

Въ Югославіи полиція напала на слѣдъ **обширнаго коммунистическаго заговора.** Коммунистовъ выдала одна женщина, несмотря на то, что ей угрожали смертью. Она указала на одного рабочаго, въ квартирѣ котораго полиція нашла динамитъ. Рабочій въ свою очередь выдалъ владѣльца кафе, отъ котораго онъ получилъ взрывчатыя вещества. На полицейскомъ допросѣ **многіе изъ арестованныхъ сознались, что они окончили особую террористическую школу въ СССР.**

Въ Ковно полиція явилась на нелегальное коммунистическое собраніе и **арестовала 26 человѣкъ.**

По всей Польшѣ власти приготовились къ коммунистическому выступленію. Полиція запретила всѣ собранія и митинги. Въ Варшавѣ и провинціи идутъ непрерывные аресты. Въ Львовѣ арестованъ депутатъ сейма, членъ украинской коммунистической партіи Вальданцкій.

Во Франціи за вчерашній день снова произведены **многочисленные аресты.** Въ Парижѣ арестовано 40 человѣкъ. въ провинціи 30. **Изъ предѣловъ Франціи выслано 58 иностранныхъ коммунистовъ.**

вленіе мобилизаціи 1-го августа 1914 года

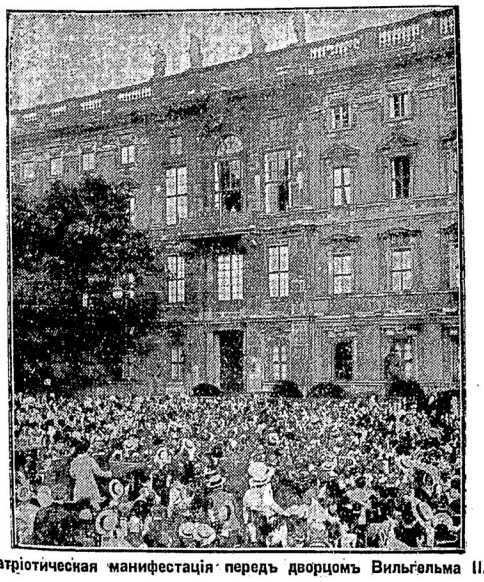

Патріотическая манифестація передъ дворцомъ Вильгельма II.

Урожай

Огромный заволжскій край стоитъ передъ самыми тяжелыми испытаніями. Край пораженъ полнымъ неурожаемъ. Сотни тысячъ десятинъ отведены здѣсь подъ колоссальные зерновые совхозы, какъ-то: Бенердакскій, Краснорѣченскій, Аржановскій и т. д. Всюду сдѣланы были грандіозныя приготовленія къ уборкѣ урожая. Тутъ не только сотни тракторовъ, жатокъ, сноповязокъ, но даже и огромные комбайны, которые спѣшно ремонтируются командированными спеціалистами. Но всѣ эти приготовленія оказались безцѣльными. Пшеница такая низкорослая, что ее даже косой захватить нельзя ,а не то что машиной. По знаменитымъ контрольнымъ цифрамъ урожай опредѣляется въ 10 центнеровъ съ гектара, а фактически едва ли получится и 3 центнера. Зерна для озимыхъ посѣвовъ не имѣется.

Макдональдъ не ѣдетъ въ Гаагу!

Лондонъ, 1. 8.

Британская делегація, отправляющаяся на конференцію въ Гаагу, состоитъ изъ *канцлера казначейства Снуудена, министра* ин. дѣлъ Гендерсона и министра торговли Грехэма. Макдональдъ, къ общему удивленію, пока въ Гаагу ѣхать не собирается. Сегодня онъ улетаетъ на аэропланѣ въ Шотландію. Передъ отъѣздомъ онъ снова совѣщался съ генераломъ Даусомъ по поводу сокращенія морскихъ вооруженій. Рейтеръ сообщаетъ, что морская конференція соберется либо въ концѣ этаго года, либо весной 1930 г. въ Лондонѣ. Макдональдъ назначилъ особую комиссію для изученія положенія, создавшагося въ связи съ текстильнымъ локаутомъ. Въ комиссію вошли министръ торговли и первый лордъ адмиралтейства.

Арестъ литовскаго дипломата.

Ковно, 1. 8.

На дняхъ вблизи квартиры перваго министра Вольдемараса полиція задержала показавшагося ей подозрительнымъ человѣка. Онъ былъ доставленъ въ полицейскій участокъ. Тамъ выяснилось, что арестованный является бывшимъ чиновникомъ министерства иностранныхъ дѣлъ Карозасомъ. При немъ найдены номера эмигрантской газеты, органа группы Плешкайтиса. Арестъ Карозаса вызвалъ въ Ковно не малую сенсацію.

Дополнительные выборы въ Англіи.

Лондонъ, 1. 8.

Въ Престонѣ состоялись дополнительные выборы въ парламентъ. Избранный здѣсь на общихъ выборахъ либералъ Джоунтъ вышелъ изъ либеральной партіи, вступилъ въ рабочую и получилъ министерскій портфель. Послѣ этого Джоунтъ счелъ необходимымъ снова баллотироваться. Джоунтъ получилъ 35 608 голосовъ и былъ избранъ. Консервативный кандидатъ получилъ 29 168 голосовъ, а кандидатъ независимой рабочей партіи 410 голосовъ.