РУЛЬ

20 Pfennig

30. 8. 1929

ХОДИТЪ ЕЖЕДНЕВНО ВЪ БЕРЛИНѢ

Berlin, 30. August 1929 — Wochentags-Ausgabe Nr. 165

RUL, russische demokratische Tageszeitung

Gegründet von I. Hessen, Prof. A. Kaminka, W. Nabokoff †

Подписная цѣна: Въ Берлинѣ и пригородахъ, съ доставкою ежедн. на домъ 4,30 герм. мар. въ мѣсяцъ Во всѣхъ почт. учрежд. Германіи 4,30 герм. мар. въ мѣсяцъ (и по 36 пф. почт. расх. за доставку). Внѣ Германіи въ Европ. страны: Австрію 8 шил., Англію 5 шил., Бельгію 7,50 бельга, Болгарію 120 лев., Венгрію 6 пенге, Голландію 3,— голл. гульдъ, Грецію 100 др., Данію 4,— д. кр., Данц. обл. 6,— гульд., Испанію 8,— пез., Италію 25 лиръ, Латвію 5,— латъ, Литву 11,— литъ, Норвегію 4,— норв. кронъ, Польшу 1,— амер. долл., Португалію 20,— эскуд., Румынію 200 лей (для Бессарабіи 150 лей), Турцію 200 піастр., Финляндію 45 ф. мар., Францію 25,— франц. фр., Чехословакію 35,— чешск. кр., Швейцарію 6,— шв. фр., Швецію 4,— швед. кронъ, Эстонію 4 ест. кр., Югославію 60 дин. въ мѣс. Во внѣевропейскія страны: Азію вост. 1,20 долл. ам., Азію зап. 5 англ. шил., Нид. Инд. 3,— голл. гульд., Америку вообще 1,20 долл., Аргент. респ. 1,30 зол. пезо, Бразилію 8,— мильр., Чили 12,50 бум. пезо, Африку, Англ. влад. 5 англ. шил., Итальянск. влад. 35 ит. лиръ, Франц. влад. 30,— фр. фр. въ мѣс. Къ заказу просятъ прилагать деньги во избѣжаніе замедленія высылки. Текущіе почтовые счета: для Германіи — Berlin № 27156; для Чехословакіи — Praha № 77354; для Югославіи — Белградъ № 68020; для Польши Р. К. О. — Warszawa № 9668.

Объявленія:

1 милл. строка (ширина 22 мм.)	0,20 М.
Объявленія семейн. характера, за строку	0,15 М.
Присяжные повѣренные	0,15 М.
Врачи и лицѣ труда	0,10 М.

При крупныхъ заказахъ скидка по тарифу. Заграничныя объявленія по особому тарифу.

Адресъ редакціи и конторы:
Berlin SW 68, Alexandrinenstrasse 110
(Untergrundbahn Hallesches Tor или Prinzenstrasse)
Телефонъ: Dönhoff 55-67 и 55-68
Адресъ для телеграммъ: Rulzeitung Berlin
Редакторы принимаютъ ежедневно отъ 1/2 2 до 1/2 4 ч. дня

Основанъ И. В. Гессеномъ, проф. А. И. Каминка и В. Д. Набоковымъ †

63. | Пятница, 30 Августа 1929 г. | 10-й г. изд.

Пограничныя столкновенія

...» сообщаетъ, что въ 15 километ- ... станціи Маньчжурія китайская ар- ... обстрѣляла совѣтскіе пограничные ... рѣкѣ Уссури китайцами обстрѣ- ...ѣтскій пароходъ. Другой паро- ...трѣлянъ въ 20 километрахъ отъ ...енска. Капитанъ и нѣсколько ...овъ ранены.

...ть китайскаго консула

...льскія (совѣтскія) власти аресто- ...Ургѣ китайскаго вице-консула. На ...о границу направлены двѣ дивизіи ...ой кавалеріи.

... у ст. Гродеково

...нціи Гродеково произошелъ бой ...ескоармейской заставой и отря- ...ыхъ партизанъ, переправившихся ...ую территорію. Красные потеряли ... 1 офицера и 4 солдатъ. Среди пар- ...бито 2. Послѣ того, какъ красные получили подкрѣпленія, партизаны отступили.

* * *

Китайское командованіе въ Маньчжуріи сообщаетъ, что отрядъ коммунистовъ проникъ въ районъ ст. Гродеково на китайскую территорію и напалъ на военную заставу. Въ перестрѣлкѣ убито 11 китайскихъ солдатъ и 22 ранено. Подоспѣвшая китайская *кавалерія отбила нападеніе и захватила* значительное число плѣнныхъ.

На К.-В. жел. дорогѣ.

Харбинъ, 28. 8.

Съ момента совѣтско-китайскаго разрыва 3 000 совѣтскихъ гражданъ, служившихъ на К. В. жел.-дор., уволены со своихъ должностей, а частично сами бросили службу. На дорогѣ остается еще 9 000 русскихъ, изъ нихъ 5 000 съ совѣтскими паспортами, а 4 000 такъ наз. «бѣлыхъ», имѣющихъ китайскіе паспорта.

...дача украинизаціи

...ское правительство констатиро- ...ную неудачу украинизаціи, не ...дминистративнаго аппарата, но и ...къ учрежденій. Несмотря на цѣ- ...ъ строгихъ циркуляровъ и пред- ... совѣтскіе служащіе обратили на ...ьма слабое вниманіе. При произ- ... провѣркѣ въ управленіи почтъ и ...овъ изъ 190 чиновниковъ 165 оказа- ...тольки слабо освѣдомленными въ ...омъ языкѣ, что они въ наказаніе ...ны въ низшій разрядъ. Экзаменъ ...и Украины далъ еще болѣе плачев- ...льтаты. Преступнымъ чиновникамъ ...иказъ въ кратчайшій срокъ изучить ...ій языкъ или покинуть службу. Въ ...дальнѣйшей украинизаціи партіи ... перевести одесскія коммунистиче- ...ты на украинскій языкъ.

... Гельцъ ...ручается военному дѣлу

...тный германскій коммунистъ ...ельцъ рѣшилъ поступить въ крас- ...емію. Упорно говорятъ, что комин- ...предназначилъ Макса Гельца на ...уководителя германской коммуни- ...й партіи.

...кіе агенты скупаютъ въ Соеди- ...ъ Штатахъ русскія облигаціи.

...ось о признаніи совѣтской власти ...ъ по сообщенію нью-іоркскаго кор- ...ента «Prager Presse» не только поли- ...ъ дѣятелей, но также и финансис- ...ей согласны въ томъ, что условіемъ ...я должно явиться формальное обя- ...ство воздерживаться отъ коммуни- ...ой агитаціи и отъ поддержки попы- ...ъ государственнаго переворота. Разно- ...ствуютъ лишь относительно фи- ...ъ и экономическихъ условій при- ...

...ники признанія, руководящіе бан- ...и финансовые дѣятели, указываютъ ...о совѣтское правительство ведетъ ...совѣтную политику по вопросу о ...ии дореволюціонныхъ долговъ Рос- ...ициально оно отказывается признать ...тайнѣ скупаетъ по дешевой цѣнѣ ...облигаціи. По свѣдѣніямъ амери- ...ъ финансовыхъ круговъ совѣтскіе ... скупили уже около пятой части ...ихся въ Соед. Штатахъ русскихъ ...ій.

Эркеленцъ уходитъ въ отставку

Членъ Рейхстага Эркеленцъ, предсѣдатель демократической партіи по болѣзни отказывается отъ своихъ полномочій.

Отставка Бухарина

Бухаринъ обратился въ политбюро, съ просьбой освободить отъ обязанностей предсѣдателя главнаго концессіоннаго комитета. На его мѣсто выдвигается Сокольниковъ.

* * *

Московская и петербургская организація коммунистической партіи вынесли резолюціи, требующія исключенія Бухарина изъ партіи.

Раскрытіе коммунистической организаціи

Бѣлградъ, 29. 8.

Бѣлградская полиція раскрыла значительную коммунистическую организацію. Обыскъ произведенный въ квартирѣ чиновника Краснаго Креста Рѣзича обнаружилъ весьма важные документы. Рѣзичъ былъ приведенъ въ центральную полицію и подвергнутъ допросу. Улучивъ моментъ, онъ выбросился изъ окна четвертаго этажа и разбился на смерть. Полиція арестовала 15 человѣкъ, получившихъ изъ заграницы деньги на организацію коммунистическихъ ячеекъ.

Переговоры все еще продолжаются

Сноуденъ противъ Штреземана

Гаага, 29. 8.

Послѣ того, какъ германскіе кредиторы, наконецъ, закончили между собой затянувшійся торгъ, они приступили къ окончательнымъ переговорамъ съ Германіей. Дѣло въ томъ, что достигнутый прошлой ночью компромиссъ, требуетъ со стороны Германіи извѣстныхъ уступокъ. Германія должна отказаться отъ своихъ притязаній — правда, никѣмъ никогда не признанныхъ — на 300 млн. марокъ избытка, получающагося при переходѣ отъ одного плана къ другому, а кромѣ того должна согласиться на нѣкоторое повышеніе своихъ такъ наз. «незащищенныхъ платежей». Само собой разумѣется, что германская делегація желаетъ получить взамѣнъ этого извѣстныя уступки. Весьма остро стоитъ вопросъ о томъ, кто же будетъ платить за содержаніе оккупаціонныхъ войскъ послѣ 1 сентября? Союзники намѣрены предоставить этотъ расходъ нѣмцамъ, послѣдніе же резонно заявляютъ, что если союзники хотятъ оставить свои войска, то они и должны сами платить за это.

Засѣданіе продолжалось въ теченіе 5 часовъ и было прервано, такъ какъ делегатамъ нужно было спѣшно переодѣться и попасть на банкетъ, который былъ данъ «побѣдителями» — Сноуденомъ и Гендерсономъ. Виртъ вышелъ изъ засѣданія весьма мрачный и заявилъ журналистамъ: «Мы еще не договорились. Совѣщанія будутъ продолжены». Тутъ же стало извѣстно, что Виртъ чрезвычайно энергично возражалъ противъ содержанія за счетъ Германіи послѣ 1 сентября оккупаціонныхъ войскъ.

Ночное засѣданіе.

Послѣ банкета **делегаты снова собрались на ночное засѣданіе.** Какъ говорятъ, оно было **весьма бурнымъ, причемъ англичане стали** — такъ сообщаютъ корреспонденты французскихъ газетъ — **на сторону французовъ. Гендерсонъ согласился, что и послѣ очищенія второй зоны англійскіе представители останутся въ межсоюзной рейнской комиссіи вплоть до окончательной эвакуаціи. То же самое заявленіе сдѣлали и бельгійцы.** Эвакуація будетъ окончена черезъ восемь мѣсяцевъ послѣ принятія и ратификаціи плана Юнга германскимъ Рейхстагомъ. Точный срокъ конца эвакуаціи пока еще не установленъ. Штреземанъ настаиваетъ на 1 апрѣля, Бріанъ на 1 іюля. По всей вѣроятности будетъ установленъ какой либо средній срокъ. Бріану удалось изъять Саарскій вопросъ изъ обсужденія конференціи подъ тѣмъ предлогомъ, что онъ касается только Франціи и Германіи. Гендерсонъ поддержалъ эту точку зрѣнія.

«Нужно различать...»

Говорятъ, что между Штреземаномъ и Сноуденомъ произошло довольно рѣзкое столкновеніе. Штреземанъ возражалъ противъ чрезмѣрныхъ по его мнѣнію финансовыхъ требованій, предъявленныхъ союзниками Германіи. Сноуденъ заявилъ въ очень рѣшительныхъ выраженіяхъ, что эти требованія обязательны и что Германія обязана ихъ выполнить. Штреземанъ, очень взволнованный выразилъ свое удивленіе по поводу рѣчи Сноудена и напомнилъ, что до того, какъ Сноуденъ сталъ канцлеромъ казначейства, онъ былъ настроенъ значительно мягче по отношенію къ нѣмецкой точки зрѣнія. Сноуденъ возразилъ, что нужно различать между заявленіями простого депутата и заявленіями министра. Какъ членъ англійскаго правительства онъ имѣетъ право держаться другого мнѣнія, чѣмъ раньше.

Несмотря на всѣ эти недоразумѣнія въ кулуарахъ увѣрены, что въ четвергъ послѣ обѣда состоится торжественное заключительное засѣданіе. **Бріанъ и Гендерсонъ уѣзжаютъ прямо въ Женеву въ четвергъ вечеромъ.**

Во время перерыва въ Гаагѣ

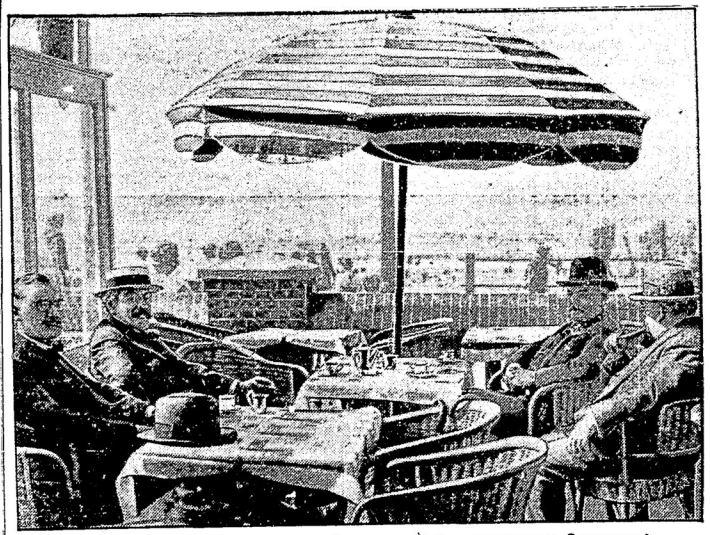

Бріанъ и Лушеръ (слѣва) пьютъ кофе на террасѣ гостиницы въ Схевенингѣ.

Изгнаніе Бухарина изъ ИККИ

Берлинъ, 29 августа.

Разгромленъ, но еще не изжитъ лѣвый уклонъ. Еще томятся въ изгнаніи вожди его, медлившіе до сихъ поръ всенародно покаяться въ своихъ губительныхъ заблужденіяхъ. А уже поднялъ голову правый уклонъ. Въ посрамленіе ему извергнутъ изъ ИККИ Бухаринъ, тотъ самый Бухаринъ, который до сихъ поръ считался однимъ изъ основоположниковъ большевизма, авторъ ряда книгъ, являющихся, такъ сказать, азбукой коммунизма, вдохновитель и направитель всей совѣтской печати, только недавно отстраненный съ поста редактора московской «Правды», центральнаго органа коммунистической партіи. Въ объясненіе и оправданіе изгнанія Бухарина изъ исполнительнаго комитета коминтерна та же «Правда» напечатала пространное сообщеніе, изъ котораго вытекаетъ, что Бухаринъ не только теперь, а уже издавна имѣлъ неисправимую страсть къ уклонамъ. Еще во времена Ленина Бухаринъ, какъ оказывается, побывалъ во главѣ лѣвыхъ коммунистовъ, въ 1921 году шелъ въ однихъ рядахъ съ троцкистской оппозиціей и даже велъ борьбу съ самимъ Ленинымъ по основнымъ вопросамъ тактики коминтерна, отстаивалъ антиленинскіе взгляды по національнымъ вопросамъ. Теперь Бухаринъ выдаетъ себя, правда, въ нѣкоторомъ родѣ за вершителя ленинскихъ завѣтовъ и во имя ихъ критикуетъ руководительство коммунистической партіей, какъ «несоотвѣтствующее требованіямъ новѣйшей науки и техники». Такое преступленіе уже не можетъ остаться безъ кары, и потому Бухаринъ торжественно извергается изъ руководительства коминтерномъ.

Троцкій и его сподвижники обвинялись въ намѣреніи расколоть партію и вмѣстѣ съ тѣмъ въ подпольной агитаціи среди коммунистовъ и рабочихъ. Бухаринъ ничего подобнаго не дѣлалъ. Онъ излагалъ свои взгляды на конгрессахъ коминтерна и въ органахъ коммунистической печати. Его преступленіе состояло въ томъ, что онъ усомнился въ теоріи непрерывнаго углубленія противорѣчій капитализма. По его мнѣнію капитализмъ вступилъ теперь въ періодъ усиленія внутренней организованности и стабилизаціи. Рѣшающую роль теперь играютъ не классовыя противорѣчія внутри государствъ, а внѣшнія столкновенія интересовъ между отдѣльными государствами. Что же касается внутренней политики, то Бухаринъ рекомендовалъ осторожность по отношенію къ крестьянству, предостерегалъ отъ скоропалительной «индустріализаціи» и не склоненъ увлекаться колхозами и совхозами.

Такъ формулируетъ прегрѣшенія Бухарина «Правда». Всѣ эти ученія представляются ей ужасной и непростительной ересью. Есть лишь одинъ источникъ свѣта и истины: политбюро, а политбюро придерживается другихъ взглядовъ. Все, что не подходитъ подъ его непогрѣшимыя директивы не только заблужденіе, но и нарушеніе партійнаго долга. Никакихъ отступленій отъ предначертанной линіи, никакой идеологіи собственнаго изготовленія! Разъ навсегда наложенъ высоко офиціальный штампъ. Все остальное — уклоны, подлежащіе пресѣченію и искорененію. Такова линія Сталина.

Совсѣмъ не случайность, что жертвой сталинской линіи сдѣлался именно главный идеологъ большевизма, Бухаринъ. Сталинъ не нуждается теперь въ его услугахъ. Онъ самъ устанавливаетъ и нормируетъ идеологію и пользуется для ея утвержденія средствами, которыхъ нѣтъ ни у Бухарина, ни у какого другого идеолога. Ему нѣтъ дѣла до того, что говорятъ «наука» и «техника». Онъ самъ даетъ наукѣ и техникѣ приказы, никакихъ возраженій не принимаетъ.

Сталинъ чувствуетъ себя носителемъ власти и несклоненъ думать, что власть его ограничивается предѣлами СССР. Всѣ остальныя государства лишь узурпаторы, существуютъ лишь вслѣдствіе историческаго недоразумѣнія и регистрируются только въ качествѣ «противорѣчій». Сталинъ знаетъ свою власть надъ коммунистическимъ аппаратомъ и умѣетъ его использовать для своихъ надобностей. Онъ знаетъ, что основой этой власти служитъ страхъ. Этотъ рычагъ власти теперь въ коммунистической партіи пользуется особымъ почетомъ. Онъ примѣняется къ самимъ коммунистамъ въ болѣе широкихъ размѣрахъ, чѣмъ когда-либо прежде. Коммунистическую партію и ея органы чистятъ и чистятъ. Вычищаютъ неповиновеніе и вмѣстѣ съ тѣмъ отметаютъ недавнихъ вождей. Остается лишь тупой, невѣжественный, темный, но грозный своей мертвой хваткой, Сталинъ.

Придетъ очередь и за нимъ и за... большевизмомъ, со всѣми его надстройками и придатками.

ПЕЧАТЬ

Самозащита „бѣлыхъ"

Вполнѣ своевременно П. Муратовъ отмѣчаетъ въ «Возр.», что военныя дѣйствія въ Маньчжуріи не столько могутъ носить характеръ войны, сколько карательной экспедиціи, которая будетъ

> чисто полицейской операціей, направленной ГПУ и выполняемой частями красной арміи. Ея главная политическая цѣль, разгромъ «бѣлогвардейскаго гнѣзда», каковымъ рисуется Харбинъ, и уничтоженіе русской эмиграціи на территоріи сосѣдствующей длинной и трудно охраняемой сибирской границы. Попутная цѣль — захватъ дороги и установленіе на ней такого положенія вещей, при которомъ проживаніе вдоль нея русскихъ «бѣлыхъ» подъ юридической защитой Китая было бы юридически невозможно. Достигнувъ этихъ двухъ цѣлей большевики, пожалуй, согласятся очистить территорію Маньчжуріи, разсыпавъ по ней предварительно свои тайныя ячейки.

Можно сомнѣваться въ томъ, чтобы наступленіе на Маньчжурію оказалось только полицейской операціей. Но совершенно безспорно, что указанный характеръ карательной экспедиціи ГПУ противъ «бѣлыхъ» она дѣйствительно будетъ имѣть. «Бѣлые», самые мирные, невинные и нейтральные, безспорно были бы при нашествіи большевиковъ не только уничтожены, но уничтожены мученически. Поэтому законной становится ихъ самооборона. Такъ какъ китайцамъ и вообще нѣтъ смысла наступать на Сибирь, то вооруженіе бѣлыхъ оказывается непосредствено преслѣдующимъ задачу

> защиты своей семьи, своего труда, своей жизни,

отъ жестокой расправы ГПУ.

Коммунистическій тра...

Въ Москвѣ состоялась ... конференція пролетарскихъ ... хали юные коммунисты изъ ... странъ. Есть среди нихъ — въ большомъ числѣ, американцы, ... нѣмцы, шведы, даже нѣсколько ... Сотрудникъ «Извѣстій», котор... воспѣть въ коммунистич... всѣхъ этихъ ребятишекъ, отм... тельныя вещи:

> «Они, — пишетъ этотъ ... журналистъ, — отщепенц... питалистическаго общества ... гоняютъ изъ школъ, са... тюрьмы, выдаютъ волч... преслѣдуютъ, травятъ... ... шатъ совсѣмъ иным... чѣмъ наша дѣтвора, ... любовнымъ призором... (особенно безпризорны...) общественности рабочего ... тивъ этихъ дѣтишекъ ... законы, судъ, полиція, ... На каждомъ шагу передъ ... кретный классовый ... полицейскій, красующ...

Повидимому, авторъ этих... сывалъ жизнь пролетарских... ницей такъ, какъ онъ пред... жизнь непролетарскихъ дѣтей ... затѣмъ пустилъ въ ходъ при... ръ. Но все-таки остается не... почему противъ этихъ ребятишек... ко власть и законы, но даже ... рыхъ они знаютъ развѣ толь... коммунистическихъ ораторовъ, ... выступавшихъ на конференціи.

На конференціи выступал... Бела Кунъ и перебравшійся ... недавнихъ скандаловъ въ ... СССР коммунистическій ... Гельцъ. Дѣйствительно, ... разцы для юношества!

Д'Аннунціо у себя дома

Съ тѣхъ поръ какъ д'Аннунціо потерялъ глазъ, онъ сталъ вести до крайности уединенный образъ жизни. Онъ остается въ полномъ смыслѣ слова незримымъ. Даже его слуга, которому онъ далъ имя Данте, и садовникъ, котораго онъ назвалъ Виргиліемъ, совсѣмъ не встрѣчаются съ нимъ. Не видитъ его и почетный караулъ, охраняющій его роскошную виллу.

Свою виллу д'Аннунціо отдѣлалъ по своему вкусу. Передняя украшена многочисленными изреченіями. Они покрываютъ не только стѣны, но даже и потолокъ комнаты. Столовая обтянута краснымъ шелкомъ. Обѣденный столъ весь покрытъ средневѣковыми статуями Христа, изображеніями китайскихъ, индійскихъ, египетскихъ и другихъ боговъ и фигурами негритянскихъ идоловъ. На столѣ едва остается мѣсто для двухъ приборовъ. Д'Аннунціо впрочемъ, лишь рѣдко обѣдаетъ въ столовой. Каждый день онъ выбираетъ для обѣда другую ... каждый разъ въ зависимости ... мѣняются посуда и хрусталь ... блюдъ д'Анунціо очень ... всѣхъ сторонъ Италіи ему ... рѣдкія кушанья и фрукты, но ... и рядомъ ограничивается ... икрой.

Одежду себѣ д'Анунціо приду... шенно фантастическую. Она пре... собою нѣчто среднее между ... невѣкового рыцаря и костюм... На бѣломъ фонѣ этого наряда ... ляется блѣдное, совершенно ... стительности лицо.

Почему то д'Аннунціо ... евъ. Садится обыкновенно ... или на подушку, брошенную ...

Д'Аннунціо заранѣе принялъ ... случай своей смерти. Въ его ... ся траурно отдѣланная комната ... долженъ быть поставленъ его ...

Памяти А. В. Самсонова

(Къ 15-лѣтію со дня смерти)

На опушкѣ лѣса у фермы Каролиненгофъ стоитъ сложенный изъ природнаго камня памятникъ съ надписью: «General Samsonow, Gegner Hindenburgs in der Schlacht bei Tannenberg. Gef. 30. 8. 1914." Стоитъ одинокій, угрюмый, молчаливый въ живописнѣйшемъ уголкѣ Восточной Пруссіи, очень напоминающемъ природу нашего русскаго сѣвера съ дѣвственными лѣсами, низкорослымъ кустарникомъ, полями и лугомъ.

Спокойствіе и тишина царитъ кругомъ. Наклоняясь другъ къ другу верхушками таинственно переговариваются о чемъ-то надъ памятникомъ вѣковыя сосны, лепечутъ листочками расположившіяся вокругъ молодыя, кудрявыя, свѣтло-зеленыя березки, нахмурившись о чемъ-то думаютъ, поодаль, вѣчно-зеленыя пирамидки елокъ. На вершинахъ деревьевъ изливаютъ музыкальную душу пернатыя: посылаютъ чудные звуки своей пѣсни высоко къ небесамъ. Розы, причудливой красоты астры и тюльпаны, посаженныя заботливой рукой лѣсничаго Krenz'a у подножія памятника, весной и лѣтомъ раскрываютъ свои тайны и окружаютъ монументъ душистымъ, опьяняющимъ ароматомъ.

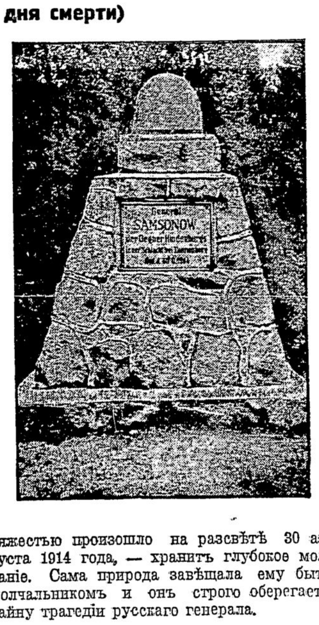

Вся природа вокругъ памятника живетъ, цвѣтетъ, радуется позабывъ о томъ, что когда-то здѣсь царили ужасъ и смерть.

Но самъ монументъ угрюмъ и молчаливъ. И о томъ, — что именно на томъ мѣстѣ, на которое онъ опустился всей своей тяжестью произошло на разсвѣтѣ 30 августа 1914 года, — хранитъ глубокое молчаніе. Сама природа завѣщала ему быть молчальникомъ и онъ строго оберегаетъ тайну трагедіи русскаго генерала.

Будущій біографъ бывшаго командующаго 2-й русской арміи, вѣроятно, причислитъ его къ числу весьма образованныхъ, воспитанныхъ, лучшихъ людей и доблестныхъ офицеровъ бывшей царской арміи. Его товарищи, отъ генераловъ до простыхъ солдатъ, отзовутся, вѣрно, о немъ, не иначе какъ о прекрасномъ человѣкѣ, обладавшемъ рѣдкими душевными качествами, и хорошемъ начальникѣ, строгомъ, но справедливомъ, какъ принято выражаться въ военной средѣ.

Уже въ первые годы своей отвѣтственной службы начальникомъ Елисаветградскаго кавалерійскаго училища А. В. Самсоновъ показалъ себя дѣловымъ, энергичнымъ, очень много, между прочимъ, сдѣлавшимъ для преобразованія училища и перевода его въ высшій разрядъ. Въ русско-японскую войну, командуя сибирской казачьей дивизіей и южнымъ отрядомъ маньчжурской арміи, при знаменитомъ сраженіи на р. Шахэ онъ проявилъ высшія качества боевого офицера, находясь во всѣхъ бояхъ впереди, и пріобрѣлъ репутацію мужественнаго и неустрашимаго генерала.

Назначеніе командующимъ 2-й арміи въ великую войну встрѣчено было и въ военныхъ и въ общественныхъ кругахъ весьма сочувственнно. Самсоновъ занялъ высокій и отвѣтственный постъ по заслугамъ, по праву. Онъ отвѣчалъ этому высокому назначенію вполнѣ.

2-й арміи суждено было сыграть огромную роль въ началѣ развитія военныхъ дѣйствій. Въ трудную, критическую для французовъ минуту на нее возложена была задача помочь имъ, усиливъ, во что бы то ни стало, наступленіе въ Восточной Пруссіи, спасти Парижъ отъ занятія ... Армія Самсонова потерпѣла ... помощь французамъ оказала. Па... спасенъ.

Явилось ли это пораженіе сл... превосходства силъ противника, ... причины въ стратегическихъ ... правильномъ выполненіи ... дачъ или ихъ надо искать въ ... стѣ: въ прошломъ, въ ... Россіи къ войнѣ,—самсоновская ... няла на себя всю тяжесть ... и мужественно, безъ ропота ... печальныя, тяжелыя послѣдствія ... нія. Самсоновъ же испилъ горькую ... дна.

Когда на фронтѣ настала ... и наши войска, продвинувшіяся ... вглубь Восточной Пруссіи, отъ ... силъ противника, переброшенныхъ ... цузскаго фронта, начали терпѣть ... удачу за другой, Самсоновъ, вѣр... му принципу — быть всегда ... со своей арміей — отправляется ... вую линію, въ самую сферу ... лично руководить наступленіемъ.

Но здѣсь, подъ громомъ ... пуль вынужденъ былъ ... своихъ ближайшихъ помощников... ситься на отходъ арміи ... зицій.

Подписавъ въ Орлау, въ полден... густа, приказъ объ общемъ отступ... вмѣстѣ съ 2-й пѣхотной дивизіей ... къ Вилленбергу, къ русской ... своимъ приказомъ направлялъ ... Надо было ее, пришедшую въ ... состояніе, собрать; принять ... шеніе.

Въ помѣщеніи театра
…няя Птица"
…endamm 193. Tel. Bism. 2551, 150

Послѣдніе 4 дня гастроли
Kalla Sterna, H. Allister, G. Sarti и A. Ruffo
W. Zarin, Hoppe, Bernd (балетъ), Erasma
6 Vocal-Syncopaters
Цѣны отъ 2 до 6 мар.

Съ 1-го сентября ежедневно гастроли театра
ВѢНСКИХЪ КОМИКОВЪ
при участіи A. Glinger, S. Hofer, J. Fleischmann, L. Laval, M. Halmi, R. Baste-Glinger

Начало 9.15
Открыта предварительная продажа билетовъ
Билеты во всѣхъ театральн. кассахъ. Касса театра открыта отъ 10—2 и съ 4 ч. до окончанія спектакля

…отиворѣчивыя сообщенія

Лондонъ, 28. 8.

…я вечеромъ министерство колоній …о слѣдующее офиціальное сообще… Палестинѣ **безъ перемѣнъ.»** Въ Іе…, Яффѣ и Хайфѣ спокойно. **Въ …тяхъ Хайфы возникли безпорядки, …ные при помощи десанта,** выса… …съ броненосца «Бархемъ». **Аэро… …мбардировали отряды вооружен… …рабовъ** въ окрестностяхъ Хайвы, … на холмахъ вблизи Іерусалима. …громъ арабы напали на Бетъ… …о были отбиты отрядомъ заіор… …граничной кавалеріи. Телефонные …ъ Іерусалима въ Назаретъ, Хай… …ферію перерѣзаны.

…страціи противъ сіонистовъ.

Бейрутъ, 29. 8.

…ція, состоящая изъ сирійскихъ му… …, христіанъ и евреевъ, явилась во … президента Сирійской республики … свое возмущеніе по поводу того … которому подвергается туземное … Палестины со стороны сіонистовъ. …Имѣнѣ произошли столкновенія …ами арабовъ и полиціей. Имѣют… …ые.

…афное сообщеніе между Іерусали… …тельнымъ міромъ все время пре…

Возстаніе расширяется.

Лондонъ, 29. 8.

…родахъ Палестины происходятъ …ныя уличныя столкновенія. Ара… …ютъ изъ-за угла въ евреевъ и …ихъ солдатъ. За то **положеніе про…** …ихъ сообщаетъ «Voss. Ztg.», **въ осо… въ пограничныхъ районахъ, зна… ухудшилось.** На сѣверѣ мѣстные …лучили **подкрѣпленія изъ Сиріи.** …, что черезъ границу перешло …що вооруженныхъ друзовъ.

…Яффы и Хайфы англичане отпра… …нны **броневыхъ автомобилей** для …мы забрать населеніе земледѣль… колоній и перевести его подъ за… …щекъ боевыхъ кораблей. **На бере… …на англійская пограничная кава… …детъ ожесточенный бой съ бедуи… …пытающимися переправиться черезъ**

…йская **администрація въ Іерусали… …ъявила къ верховному муфтію Па… требованіе, отправиться въ сопро… англійскихъ бронеавтомобилей къ …ъ племенамъ** и повліять на нихъ …лѣ прекращенія борьбы. **Муфтий** …я послѣдовать этому требованію. … очередь **мусульманскіе предста…** …заявили англичанамъ, что **успокое… …етъ быть достигнуто не силою ору… только предоставленіемъ палестин… …рабамъ самоуправленія и отказомъ …лараціи Бальфура.**

Событія въ Палестинѣ вызвали **чрезвычайно опасные отклики во всемъ мусульманскомъ мірѣ.** Изъ Заіорданья получены весьма тревожныя свѣдѣнія, которыя указываютъ **на общее возстаніе арабовъ, направленное противъ англійскаго протектората. Въ Каирѣ произошли антиеврейскія демонстраціи,** причемъ арабы пытались ворваться въ еврейскій кварталъ. Англо-египетская полиція, защищавшая кварталъ, понесла **значительныя потери.** Еврейскіе магазины въ Каирѣ закрыты, а дома забаррикадированы.

Сіонистскіе круги Лондона получили сообщеніе, что въ Каирѣ въ теченіе нѣсколькихъ мѣсяцевъ шла подготовка къ обширному анти-европейскому и анти-еврейскому движенію, для каковой цѣли мусульмане собрали значительныя денежныя средства.

Англичане успокаиваютъ.

Іерусалимъ, 29. 8.

Англійскія власти считаютъ, въ противоположность частнымъ сообщеніямъ, что положеніе въ Палестинѣ улучшилось. Въ Іерусалимѣ и Хайфѣ сосредоточено 4 000 британской пѣхоты. Въ Хайфѣ произошло новое столкновеніе между англичанами и арабами. Убито 30 арабовъ. Англичане объявили военное положеніе. Въ Іерусалимѣ англійское командованіе предписало разоружить всѣхъ штатскихъ, въ томъ числѣ не только евреевъ, но и англійскихъ правительственныхъ чиновниковъ, записавшихся въ добровольческій корпусъ.

Протестъ евреевъ.

Въ Лодзи состоялась демонстрація евреевъ, протестовавшихъ противъ событій въ Палестинѣ. Въ демонстраціи приняло участіе 50 000 человѣкъ.

Аресты въ Москвѣ

Среди иностранной колоніи Москвы произведены значительные аресты. Арестованы главнымъ образомъ эстонскіе подданные.

Пожары на Уралѣ

На Уралѣ на протяженіи десятковъ километровъ горятъ лѣса. Особенно крупные размѣры пожаръ принялъ въ Надеждинскомъ округѣ, гдѣ огонь охватилъ 15 тыс. гекторовъ. 20 000 куб. метровъ дровъ, принадлежащихъ одному тресту, сгорѣли. Пожаръ подошелъ на 3 кил. къ Надеждинскому заводу. Лялинскій заводъ окруженъ огнемъ. Нѣсколько мелкихъ заводовъ прекратили работу.

Коммунисты-крестьяне.

Провѣрка коммунистическихъ организацій въ деревнѣ по признанію Ярославскаго связана съ большими затрудненіями. До сихъ поръ провѣрено лишь 13 600 коммунистовъ. Крестьяне составляютъ даже въ деревнѣ лишь 2/3 общаго числа, остальные — рабочіе и совѣтскіе служащіе; 11% всѣхъ коммунистовъ составляютъ отвѣтственные служащіе. Болѣе 17% состоятъ въ колхозахъ. Чистка партіи дала по разнымъ районамъ очень неодинаковые результаты. Въ Проскуровскомъ округѣ исключено 25,5%, въ Маріупольскомъ — 25%, въ Ишимскомъ — 22,6%, по 6 ячейкамъ Коши—44%, въ Льговскомъ округѣ 37,2%. Въ другихъ округахъ процентъ исключеній былъ гораздо ниже, въ среднемъ онъ составилъ около 13%. Повсюду въ коммунистическихъ организаціяхъ, ничтожное количество батраковъ.

Главная задача чистки состояла по словамъ Ярославскаго въ томъ, чтобы отвѣтить на вопросъ: «Какъ закрѣпить вліяніе нѣсколькихъ сотъ тысячъ коммунистовъ въ деревнѣ на нѣсколько десятковъ милліоновъ безпартійныхъ крестьянъ?»

Провѣрка отмѣтила чрезвычайно низкій уровень деревенскихъ коммунистовъ.

Успѣхъ совѣтскихъ газетъ.

Литовское правительство разрѣшило уличную продажу совѣтскихъ газетъ. Московскія коммунистическія газеты имѣли необычайный успѣхъ. Газетные кіоски были буквально взяты штурмомъ.

Полетъ цеппелина

Нью-Іоркъ, 29. 8.

Воздушный корабль «Графъ Цеппелинъ» благополучно перелетѣлъ американскій материкъ и **достигъ Лэнгерста.** Въ воскресенье «Цеппелинъ» летитъ въ Европу.

Увеличеніе совѣтскаго флота

Военно-морской комиссаріатъ разработалъ программу увеличенія совѣтскаго флота на Дальнемъ Востокѣ. Программа, которая должна быть выполнена въ теченіе 3 лѣтъ, предусматриваетъ постройку 3 малыхъ крейсеровъ, 2 истребителей, 1 миноносца и 4 подводныхъ лодокъ.

* * *

На высотѣ Боргнольмскаго маяка показалась совѣтская эскадра изъ 20 вымпеловъ, въ составѣ боевыхъ судовъ, миноносокъ и подводныхъ лодокъ.

Освященіе памятника ген. Каппелю.

Харбинская «Заря» сообщаетъ: «Послѣ литургіи въ оградѣ Иверской церкви состоялось освященіе памятника генералу В. О. Каппелю. Траурное торжество, посвященное одному изъ наиболѣе выдающихся вождей бѣлой арміи привлекло массу молящихся. Многотысячная толпа, состоявшая въ большинствѣ изъ бывшихъ военныхъ, рабочихъ и молодежи, заполнила всю ограду храма — отъ воротъ до самой церкви. Присутствовала и объединенная эмигрантская общественность въ лицѣ представителей временнаго совѣта объединенія эмиграціи Дальняго Востока, комитета помощи бѣженцамъ, Русскаго студенческаго общества, русской фашистской организаціи, педагоговъ, желѣзнодорожниковъ, либеральныхъ группировокъ, арміи и т. д. Скорбный чинъ священія былъ отслуженъ архіепископомъ Мефодіемъ въ сослуженіи всего городского духовенства.»

Обвиненіе русскаго адвоката.

Берлинская уголовная полиція, по сообщенію «Lok.-Anz.», начала разслѣдованіе дѣйствій русскаго адвоката князя М., Князь М. заподозрѣнъ въ соучастіи въ мошенническихъ операціяхъ нѣмецкаго коммерсанта Левенберга, на котораго поступилъ рядъ жалобъ въ прокуратуру и полицію.

Варвара Ивановна
АРБАТСКАЯ
скончалась 28 августа сего года.
Погребеніе въ 11 час. утра 30 сего мѣсяца на православномъ кладбищѣ въ Тегелѣ.
Иванъ, Юрій и Игорь Арбатскіе

…командующій войсками отступаетъ …новскій, вмѣстѣ съ арміей, не поки… …раздѣляя выпавшую горькую долю.

…ль и тернистъ былъ путь отступле… …мцы успѣли проникнуть въ тылъ … арміи, тѣснили ее со всѣхъ сто… …усскіе пробивались съ боями, неся … крупныя потери.

…диръ XV корпуса ген. Мартосъ, … наканунѣ Самсоновъ говорилъ: … вы одинъ насъ спасете», выѣхавъ …, чтобы выбрать новыя позиціи, по… …плѣнъ; начальникъ его штаба ген. …скій былъ убитъ. Корпусъ ген. … оказался въ мѣшкѣ…

…вшіеся на пути отступленія 2-й … нѣмецкіе отряды разлучили Самсо… … арміей. Онъ остался съ однимъ … и небольшимъ отрядомъ конвоя. … у Вилленберга нѣмцы окружаютъ … Самсонова.

…оновъ окруженъ. Онъ прячется со … штабомъ среди густыхъ деревьевъ. …легче было укрываться бросаютъ ло… … Казаки конвоя одинъ за другимъ …ютъ командующаго арміей. Къ вече… …вгуста онъ остается лишь съ 7 офи… … и однимъ ординарцемъ рядовымъ. …ь стрѣльба нѣмецкихъ разъѣздовъ.

…о часу ночи путники послѣ корот… …тдыха, когда перестрѣлка немного … пускаются въ путь пѣшкомъ въ на… …выбраться изъ нѣмецкаго окруженія. … нѣкоторое время Самсоновъ неза… … въ темнотѣ, отдѣляется. А затѣмъ … раздается выстрѣлъ…

Всѣ поняли, что этотъ одинокій выстрѣлъ не нѣмецкаго солдата, что этимъ выстрѣломъ покончилъ жизнь благородный командующій арміей.

Офицеры рѣшаютъ остаться въ лѣсу до утра, чтобы на разсвѣтѣ найти тѣло Самсонова. Но съ первыми лучами восходящаго солнца подошедшіе нѣмцы открываютъ по нимъ стрѣльбу. Поиски были прекращены.

Тѣло Самсонова погребено было нѣмцами на мѣстѣ трагической смерти его, затѣмъ супругой вывезено въ Россію. На мѣстѣ бывшей могилы достойнаго «противника Гинденбурга» (Gegner Hindenburgs) и стоитъ сейчасъ этотъ молчаливый монументъ, въ зелени и цвѣтахъ.

Военные историки утверждаютъ: не было бы побѣды у нѣмцевъ подъ Танненбергомъ, не было бы пораженія на Марнѣ… Побѣда французовъ на Марнѣ это рѣшающій переломъ войны въ пользу союзниковъ.

Но что стоило сраженіе подъ Танненбергомъ Россіи? Мы потерпѣли пораженіе, равнаго которому не знала еще русская армія.

Самсоновъ болѣе чѣмъ кто либо, вѣроятно, видѣлъ причины этого пораженія и болѣе чѣмъ кто либо, вѣрно, понялъ весь трагизмъ случившагося на поляхъ Восточной Пруссіи. Онъ предугадалъ, видимо, за пораженіемъ арміи пораженіе Россіи и не будучи въ состояніи пережить постигшаго несчастья и дожить до позора Россіи рѣшилъ отойти въ міръ иной.

Александръ Лясковскій.

Druck Max Noster, Berlin SW 68. — Verantwortlich für Redaktion: Georg Ofrossimoff, Berlin-Wilmersdorf, für Anzeigen: Eugen Kumming, Berlin-Steglitz

«Виккерсъ» въ Россіи.

Изъ круговъ берлинскаго торгпредства сообщаютъ, что въ ближайшіе дни будетъ заключенъ договоръ между англійской машиностроительной фирмы «Виккерсъ» и совѣтскимъ правительствомъ на поставку цѣлаго ряда машинъ, главнымъ образомъ, для текстильной промышленности. По намѣченной программѣ въ теченіе пяти лѣтъ будетъ заказано машинъ на сумму въ 150 милліоновъ рублей. По тѣмъ же свѣдѣніямъ, фирма «Виккерсъ» пошла навстрѣчу совѣтскому правительству въ смыслѣ оказанія долгосрочнаго кредита.

Мимолетное знакомство.

Крупный польскій промышленникъ, ѣхавшій изъ Варшавы въ Парижъ, рѣшилъ остановиться на нѣсколько дней въ Берлинѣ. Поводомъ къ остановкѣ послужило неожиданное знакомство на вокзалѣ Фридрихштрассе съ молодой и хорошенькой дамой. Польскій промышленникъ пригласилъ даму къ себѣ въ отель на чашку чая. Дама любезно приняла приглашеніе. Не успѣлъ польскій фабрикантъ выпить первую чашку чая, какъ онъ потерялъ сознаніе. Пришелъ въ себя злополучный кавалеръ только на слѣдующее утро и обнаружилъ отсутствіе бумажника съ двумя тысячами марокъ, двухъ кожаныхъ чемодановъ, часовъ, колецъ и вообще всѣхъ цѣнныхъ вещей. Къ счастью, наружность дамы произвела на поляка столь сильное впечатлѣніе, что онъ могъ детально описать ее полиціи. Берлинскіе сыщики оказались на высотѣ своей профессіи и въ теченіе чрезвычайно короткаго времени установили, что дама является венгеркой Адра Горни, проживающей по Луизенштрассе. Когда агенты явились въ квартиру венгерки, то навстрѣчу имъ выскочилъ ея мужъ, Карлъ Горни, который сразу же сталъ угрожать чиновникамъ револьверомъ. Горни былъ схваченъ, послѣ чего супруги были препровождены въ полицейпрезидіумъ. Въ ихъ квартирѣ были найдены всѣ вещи, принадлежащія поляку, большое количество англійскихъ кредитныхъ билетовъ и другихъ цѣнностей, происхожденіе которыхъ остается неяснымъ, а также пилюли, которыя, по мнѣнію химика, представляютъ сильное усыпительное средство. Сама г-жа Горни заявляетъ, что эти пилюли являются безобиднымъ снотворнымъ порошкомъ.

*

— На Темпельгофскій аэродромъ прилетѣли французскіе летчики Ассала…ъ, Лофевръ и Лотти на аэропланѣ «Желтая Птица». На этомъ аэропланѣ они пересѣкли Атлантическій океанъ. Теперь летчики совершаютъ полетъ по Европѣ. На аэродромѣ ихъ встрѣтили представители французскаго и испанскаго посольствъ, магистрата Берлина и нѣмецкаго аэро-клуба.

Радіо-программа „Руля".

На пятницу, 30 августа.

11 ч. Открытіе большой нѣмецкой радіовыставки 1929. 12.30 ч. Предсказ. погоды. 2—3 ч. Концертъ граммофон. пластинокъ. 3.30 ч. Грибы бранденбургскихъ лѣсовъ. 3.55 ч. Карта недѣльной поѣздки въ Эрцгебирге (изобр.). 4.05 ч. Ф. Шварценштейнъ: Конецъ недѣли въ вост. Эрцгебирге. 4.30 ч. Концертъ капеллы бр. Штейнеръ. 6 ч. Австрійское народн. творчество — докл. и чтеніе Д. Бахъ. 6.30 ч. Изъ міра техники. 7 ч. Венгерская націон. музыка — д-ръ Э. ф.-Чилагій (скрипка) съ цыганской капеллой. 7.30 ч. Музыка звуков. фильма — діалогъ д-ра Гондона и инж. Коссовскаго. 8 ч. Пародіи. 9 ч. Камерная музыка; объединеніе музыкантовъ въ берлин. Филармоніи, въ прогр.: Моцартъ, Бетховенъ и др. Точн. время, предсказ. погоды, новости дня, спортъ.

Рѣдкій случай ясновидѣнія

У извѣстнаго журналиста Станислава Шпотанскаго имѣется сынъ Іосифъ, учившійся въ одной изъ варшавскихъ гимназій. Іосифъ Шпотанскій въ этомъ году остался на второй годъ въ 7-омъ классѣ. Это сильно повліяло на юношу и было поводомъ нѣкоторыхъ семейныхъ недоразумѣній, въ результатѣ Іосифъ Шпотанскій скрылся изъ дому, не оставивъ письма. Поиски не дали результатовъ и отецъ обратился, какъ къ послѣднему прибѣжищу, къ инж. С. И. Оссовецкому, извѣстному еще по Москвѣ своимъ замѣчательнымъ даромъ ясновидѣнія. Оссовецкій послѣ нѣсколькихъ сеансовъ заявилъ, что юноша прошелъ черезъ Львовъ, гдѣ оставилъ письмо къ своему отцу, но что это письмо еще не послано въ Варшаву, что гимназистъ идетъ по направленію къ польско-румынской границѣ, дошелъ до нея, но боится пограничной стражи и ждетъ удобной для перехода бурной ночи, что онъ намѣревается уйти на берегъ Чернаго моря и жить тамъ.

Слова Оссовецкаго подтвердились съ необычайной точностью. По предполагаемымъ слѣдамъ гимназиста были посланы агенты тайной полиціи. Имъ удалось отыскать во Львовѣ квартиру, на которой два дня жилъ юноша, и найти письмо къ Ст. Шпотанскому, завалявшееся у лица, которому было поручено отослать это письмо въ Варшаву. Дальнѣйшіе слѣды бѣглеца вели въ Станиславовъ и къ румынской границѣ, но всѣ поиски оказались тщетными. Тогда Шпотанскіе испросили разрѣшеніе въ Главномъ Полицейскомъ управленіи и въ штабѣ пограничной стражи и на всѣ польско-румынскіе пограничные пункты были разосланы фотографіи Іосифа Шпотанскаго. Юноша былъ задержанъ въ мѣстности, описаніе которой далъ Оссовецкій. Въ настоящее время юноша возвращается домой.

Оссовецкій рѣдко пользуется своей чудесной способностью и примѣняетъ ее лишь въ особенно важныхъ случаяхъ.

Лордъ Бивербрукъ въ Москвѣ

Знаменитый газетный англійскій король (слѣва) посѣтилъ страну совѣтовъ.

Удлиненіе жизни

Въ послѣвоенные годы во всѣхъ странахъ Европы наблюдается уменьшеніе смертности и значительное увеличеніе средней продолжительности жизни. Полвѣка тому назадъ смертность въ Англіи достигала, напримѣръ, 21 на 1000. Въ настоящее время она понизилась до 11.

На основаніи этихъ наблюденій англійскій комиссаръ гигіены Савэджъ пришелъ къ выводу, что въ недалекомъ будущемъ нормальная продолжительность жизни здороваго человѣка достигнетъ 100 лѣтъ. Физіологи и врачи подтверждаютъ правильность произведеннаго д-ромъ Савэджемъ подсчета. Если онъ осуществится, то столѣтніе люди не будутъ безпомощными старками, какъ это бываетъ теперь, а крѣпкими и трудоспособными людьми. Такое удлиненіе человѣческой жизни будетъ достигнуто благодаря раціонализаціи образа жизни, наблюдающейся за послѣднее время. Съ 1920 г. установлено рѣзкое паденіе смертности среди пожилыхъ людей и стариковъ. Въ 1920 году люди свыше 65 лѣтъ составляли 45% умершихъ, а въ 1927 г. ихъ было 56%. Изъ этого видно, что 55 лѣтъ достигло значительно больше людей. Наоборотъ, число умершихъ въ возрастѣ менѣе 45 лѣтъ изъ года въ годъ падаетъ. Англійскія страховыя общества уже учли эту перемѣну и измѣнили свои таблицы смертности.

Непортящіеся консервы.

На американской фабрикѣ консервовъ въ гор. Клифгонѣ только теперь открыли нѣсколько коробокъ съ консервированной лососиной, изготовленныхъ въ 1875 г. Консервы, пролежавшіе болѣе полустолѣтія, оказались совершенно свѣжими.

Оптово-розничный мѣховой торговый домъ
„СИБИРЯКЪ“
Наша рекомендація — КАЧЕСТВО, ВЫБОРЪ И НАШИ ЦѢНЫ
Для ознакомленія почт. покупателей устраивается по субботамъ и воскресеньямъ отъ 8—1 часу ночи колоссальная выставка новѣйшихъ моделей и товаровъ
Uhlandstr. 43. Tel. Oliva 3077

ВЪ АВСТРІИ

Пріемъ подписки и розничная продажа газеты „РУЛЬ“ производится:

1. H. Goldschmidt, Wien 1, Wollze...
2. J. Persky, Wien, Mechitaristeng...
3. A. Broder, Wien 11, Ausstellung...
4. „Erwiko“, Wien XII, Premlechn...

Стыдливая горнич...

Въ судѣ по дѣламъ домашней ... слушался искъ, предъявленный горничной извѣстной кинематогр... «звѣзды» Маріи Корда къ своей ... сумму 100 марокъ. Горничная, ... прекрасный день, безъ всякаго ... денія отказалась отъ службы, у... дому и теперь требуетъ слѣдуем... лованья. Судья интересуется, ... ванъ столь поспѣшный уходъ. ... молоденькая дѣвушка, старомод... и безъ традиціоннаго «буби-коп... щается, краснѣетъ и категорическ... вается отвѣчать. Судья настаив... же произошло? Вѣдь не сдѣлала ... Корда съ вами чего нибудь плох... ничная: «Нѣтъ, ничего плохого, г... я невинная дѣвушка и не могу вы... г-жа Корда ходитъ по квартирѣ ... но голая. Это оскорбляетъ мое ... стыдливости.» (Общій смѣхъ ... блики). Выступаетъ секретарь ... который даетъ фактическое ра... «Г-жа Корда принимала ванну. ... вышла изъ воды, то, конечно, она ... вершенно обнаженная. Въ этотъ ... въ квартирѣ, кромѣ нея и горничн... не было. Все же г-жа Корда на... себя купальный халатъ.» Судья ... къ истицѣ. «Вы когда нибудь бы... жѣ въ Ванзее?» — Истица (въ ... ужасѣ): «Г-нъ судья, за кого вы ... нимаете? Стыдливая дѣвушка ... ходить въ такія мѣста!» (общій ... которому присоединяется и судья...

Судья: «Милая барышня, вы ... ваете. Если обвиняемая выходит... ны не въ полномъ туалетѣ, а ... создалъ ее Господь, то это еще ... чтобы вы безъ предупрежденія ... боту. Я рекомендую вамъ взять ... работу.» Стыдливая горничная, ... секретарь «звѣзды», что она ... большую сумму, слѣдуетъ совѣту ...

МЕДВѢДЬ Основанъ въ 1921 году. Bayreuther Str. 11 am Wittenbergplatz Телефонъ: B 4 Bavaria 1840
Первоклассная русская кухня
ОБѢДЫ — Мк. 1.90
Вечеромъ Капелла Фабри
Дирекція В. Орло...

МАНОЛЕСКУ Kleiststr. 22 am Wittenbergplatz Телефонъ: Barbarossa 46-60
Обѣды и ужины отъ 1.80 М.
Съ 12 ч. дня: Дежурное блюдо 1.20 М.
Кухня подъ личн. наблюден. дирекціи
Вина. Водки. Пиво. Ликеры. Кулебяка. Горяч. и холод. закуски.

LUNA PARK
JUBILÄUMS-SAISON 1929
Всѣ аттракціоны въ дѣйствіи
Въ субботу и воскресенье
2 праздника
въ пользу берлинскихъ пожарныхъ

Pension Prager Platz 4a
5 мин. отъ вокз. Цоо Телефонъ: Pfalzburg 20 94
75 отремонт. комнатъ // Полный комфортъ
Во всѣхъ комн. телефоны, хол. и горячая вода
Комнаты сдаются съ пансіономъ и безъ пансіона.
ОБѢДЫ съ 1 до 4 час. дня
МЕНЮ на пятницу 30 августа
1. Разсольникъ или супъ по деревенски.
2. Филэ-сотэ или ростбратенъ или Wiener Braten съ свѣж. грибами.
3. Компотъ изъ свѣж. фруктовъ.
4. Кофе мокка.
Для приходящ. мк. 1,50
Съ птицей 2,30

Русскій табачный магазинъ и фабрика „УРАЛЪ“
1 фунт. (500 гр.) русскаго крымскаго табака 6-30 М
100 папиросъ изъ русск. табака 2-5 М.
Berlin N 24, Friedrichstr. 133 a 5 мин. отъ вокз. Фридрихштр. лѣв. стор. за мост. Входъ съ подъѣзда, дверь слѣва. Tel. Norden 2675.
Доставка въ Берлинѣ безплатно.

Объединенные книжные склады
„МОСКВА“ и „ЛОГОСЪ“
Адресъ: Fremdsprachenbuchhandlung H. Sachs A.-G. Berlin SW 48, Hedemannstraße 26. Tel. Bergmann 35/67
Розничный магазинъ: W 62, Nettelbeckstraße 15. Tel. Barbarossa 83-79

Новыя книги:

	Долл.
Зайцевъ. Анна. Романъ	—.52
Зайцевъ. Разсказы	—.80
Кельчевскій. Дмитрій Оршинъ. Романъ	1.20
Купринъ. Елань	—.60
Айхенвальдъ. Силуэты русскихъ писателей. Т. I Пушкинскій періодъ	1.50
Биркинъ. Молодые офицеры	1.—
Марцинковскій. Записки Верующего	—.60
Тютчева. При дворѣ двухъ императоровъ т. II	1.80
Чарская. Газаватъ. Съ 120 илл., въ папкѣ	—.90
Тургеневъ. Записки охотника, въ папкѣ	—.75
Бушъ. Веселые разсказы. Со многими илл.	—.80
Три послѣднія перечисленныя книги имѣются также въ подарочныхъ коленкоровыхъ переплетахъ, съ золотымъ тисненіемъ (дороже на 25 центовъ).	
С. Черный. Дневникъ Фокса Мики. Съ илл.	—.60

ПАНСІОНЪ съ первокласс. столомъ COHN, Nürnberger Str. 35

Драгоцѣнности, золото и серебро покупаетъ Heyde, Mauerstraße 83-84

ВНОВЬ ОТКРЫТЪ
Pension Mara
Kurfürstendamm 167/168
1 ЭТАЖЪ
Телефонъ: Oliva 4813
Телеф. во всѣхъ комнатахъ, центр. отопл., полн. комфортъ, комн. съ пансіон. и безъ
Діэтическ. столъ. Русск. кухня
Обѣды для приходящихъ.
Говорятъ по русски

Русскій пансіонъ
подъ вѣден. г-жи Шрайеръ
Rankestraße 35, уг. Tauentzienstr.
Телеф. въ каждой комнатѣ.
Діэтическій столъ.
Обѣды для приходящихъ.
Телефонъ: Bavaria 43-22 и 21-93

Профессоръ
А. П. Браунштейнъ
возвратился

Д-ръ Л. В. АДЕЛЬГЕЙМЪ
Мочеполовыя и женскія
Martin-Lutherstr. 98 уголъ Motzstr.
Тел. Barbarossa 25-78, пріемъ 6-7, кромѣ субботы.

Д-ръ мед. Я. М. ЛЕВИНЪ (Москва)
спец. по накожн. бол., мочев., пуз., поч.
Лѣченіе горнымъ солнцемъ.
Пріемъ 10—1 и 5—8, дамъ 4—5.
Fasanenstrasse 43 (бл. Kurfürstendamm) во дворѣ. Телеф. Oliva 6-06

Докторъ
Я. В. Молдавскій
переѣхалъ
на Lietzenburger Strasse 51 (уголъ Ranke-Platz). Телефонъ: Oliva 41-22.

Зубной врачъ Б. Подольскій изъ Кіева
Augsburger Straße 45. Пр. 9—1, 3—7
Тел. BAVARIA 70-58.
Соб. лабор. для модерн. искус. зубы

Искусственные зубы отъ 1 Мк.
Золотыя коронки и мосты отъ 12 Мк. Лѣченіе и пломбированіе по дешевымъ цѣнамъ
Совѣты безплатно. Починки въ теченіе 3 час. Передѣлка плохо сидящихъ протезъ въ 24 часа. На всѣ техническія работы 5 лѣтняя письменная гарантія. Соб. лабораторія.
Б. Щигельскій
Spichernstr. 20 / Hansa 7925
Пріемъ отъ 10—1 и 3—7.
Filiale
„Privat Zahn-Institut Nord West“
Turmstr. 19 (Moabit), Hansa 79-25.
Пріемъ отъ 10—1 и 3—7.
воскресенье Turmstr. 19, и 9—12 час.

Пассауеръ Пансіонъ
Passauer Straße 15 B 4, Bavaria 16-...
Вновь отремонтированъ. Элегантно обставленныя комнаты съ телефономъ, Холодная и горячая вода. ... кухня. Комнаты со столомъ и безъ. Цѣны умѣр...

PENSION „SELEC...
Kurfürstendamm 62
Telegr.-Adresse: Selecthome
Telephon: Bismarck 992 u. 1664
ВНОВЬ ОТКРЫТЪ
Элегантно обставл... комнаты, со всѣми ... ствами. Полный ... фортъ. Первокл... кухня.

ПАНСІОНЪ
Prager Strasse 13
Telephon: B 4 Bavaria 39-29
Большія элегантно обставленныя комнаты, горячая вода.
Цѣны доступныя!
Здоровый русскій столъ.

Пансіонъ
Льва Черн...
Fasanenplatz, Fasan...
45 комнатъ, ком...
Горячая вода и те...
въ комнатахъ
Комнаты съ пансіон... безъ пансіона
Русско-франц. ...
Телефонъ: Oliva ...

П.М.КУЗМИЧЕВЪ

KLEISTSTR. 2...
ЧАИ — К...
Кирпичный ... Турецкій ... Чайная ...
ПОСЫЛКИ
въ Россію и загр...

...овѣтское прожектерство

(Походъ на музыку)

...рная жизнь Сов. Россіи отличает... ...алымъ количествомъ непрерыв... ...здовъ, совѣщаній, конференцій; ...ти — анкетъ и дискуссій. Это ...ное проявленіе одного изъ основ... ...йствъ большевицкой психологіи ...ности; ихъ наивно раціоналистич... ...шенія къ жизни, къ обществу и ...роизвола, сектантсткаго деспотиз... ...ащеніи съ человѣкомъ, творче... ...культурой Какая-то нелѣпая ...гматическаго утопизма съ бюро... ...имъ насиліемъ — осложняется ...тіемъ между первобытной псевдо... ...ью, матеріалистическимъ детер... ...ъ и политическими страстями, ...нной тираніей.

...орная въ нѣкоторыхъ отноше... ...нцахъ и опредѣленныхъ сфе... ...мѣненія раціонализація, будучи ... догматически въ абсолютъ, ...ить въ теоріи къ заблужденіямъ ...ческимъ фантазіямъ, схоластиче... ...мализму), а на практикѣ къ опас... ...периментамъ, губительному наси... ...то преступному коверканью жиз... ...ъ и совѣтская раціонализація, ...ъ не всегда, не одинаково пагубны ...хъ областяхъ, на которыя распро... ...ъ. Покровительственная систе... ...рственнаго субсидированія и т. п. ...ъ въ нѣкоторыхъ случаяхъ сво... ...ческому опыту и организаторской ...; она соблазнила не мало актив... ...уръ на неизбѣжные, а, можетъ ...шіе компромиссы и «защитную» ...у своихъ идей и стремленій, от... ...яду съ этимъ двери полчищамъ ...ъ шарлатановъ, всякому безгра... ...улиганству и пошлому лакейству. ...мъ случаѣ система эта даетъ воз... ...движенія, пестрой суеты, борьбы ...странцевъ производитъ впечатлѣ... ...ей жизни, «революціоннаго твор...

...стоящее время принялись, видимо, за музыку. За май и іюнь — ...съѣздовъ подрядъ занимались ...«музыкальнаго строительства». ...е Партійное Совѣщаніе по музы... ...дѣламъ установило директивы ...ціи музыки» — какъ «переуста... ...орческой композиторской работы, ...распредѣленія». Лозунгъ здѣсь: ...массамъ», — реформа репертуара, ...во «самодѣятельной музыкой». ...ъ этотъ промышленный жаргонъ ...за себя. Интересно, на какіе ...реустановки» творчества надѣются, ...уже провалившихся конкурсовъ и ... Также очень озабочены «подго...мѣны», новыхъ кадровъ марксист...ованныхъ артистовъ и педагоговъ, ...рмированіемъ учебныхъ заведеній. ...кой тѣхъ же проблемъ и указаній ...нимались и остальные, болѣе спе... и компетентные съѣзды - компо... Всерабиса, а также и печать, ...которой въ это время пестрѣли ...обычныхъ общихъ мѣстъ — ито...личеніями и рецептами.

...ьство приняло сторону реалистовъ ...енцевъ противъ модернистовъ (по ...остановки «Воццека» и «Джонни» ...ныхъ на враждебной проле...тармоніи»). Во всѣхъ искусствахъ ...турѣ споръ этотъ былъ борьбой за офиціальную поддержку и за признаніе — сначала революціоннымъ, совѣтскимъ, а потомъ классовымъ, пролетарскимъ искусствомъ. Съ одной стороны стоятъ крайніе модернисты, формализмъ, конструктивизмъ, механика, «индустріализація», смерть «станковому искусству»! Тутъ эстетическія новаторство и лѣвизна по обычной аналогіи отождествляется съ политической. Съ другой стороны — «возрожденіе передвижничества», реализмъ, новый бытъ и примитивныя формы кустарнаго «самодѣятельнаго искусства рабочихъ клубовъ», ощупью продѣлывающаго какое то развитіе въ порядкѣ открыванія Америкъ. Понятно, что неискушеннымъ массамъ новой аудиторіи доступенъ лишь реализмъ, мелодрама, шаржъ, сатира. голая тенденція, простая ...рика — и если эстетически это реакція, то на титулъ пролетарскаго искусства его претензіи логичнѣе и законнѣе Мейерхольдовскихъ.

Еще ранѣе партійнаго совѣщанія, какъ бы подготовительно состоялся композиторскій Съѣздъ въ Москвѣ, 7-ой съѣздъ Всерабиса (Всеобщаго союза работниковъ искусства), состоящаго изъ представителей разныхъ профессіональныхъ союзовъ. Въ программѣ съѣзда «плановость художественной работы въ цѣломъ», притомъ «тѣсно увязанной... съ перспективами хозяйственнаго развитія и планомъ пятилѣтки»... Для плановости ставится цѣлью — централизація руководства, еще не достигнутая въ органѣ Главискусства. Практическіе вопросы касаются, главнымъ образомъ, театра. Волновали съѣздъ, вопросы политическаго воспитанія работниковъ искусства— «смѣны строителей соціалистическаго искусства», какъ учащихся, такъ и педагоговъ (инструкторскій педагогическій факультетъ).

Накопецъ на іюль созвана была впервые въ Петербургѣ Всесоюзная музыкальная конференція (467 делегатовъ разнообразныхъ музыкальныхъ общественныхъ организацій, столько же съѣхавшихся гостей). Лозунги и здѣсь были выставлены все тѣ-же. Обсуждались задачи музыкальной самодѣятельности въ рабочихъ кружкахъ, хорахъ, оркестрахъ народныхъ инструментовъ. Выставлялись примитивныя требованія грамотной литературы, репертуара, созданія кадра работниковъ новаго типа для «прикладной музыки». Композиторовъ обвиняли въ непониманіи современныхъ задачъ, въ эпигонской романтикѣ и блоковщинѣ и требовали отъ нихъ «переустановки творческой дѣятельности»; нужны «персональные заказы», необходимо добиться новыхъ формъ музыкальнаго искуства. Соотвѣтственно была даже разработана «методика выявленія массоваго музыкальнаго творчества». Въ научно-изслѣдовательской секціи столкнулись московская и петербургская школы «соціологическаго изученія музыки, по согласно было высказано пожеланіе укрѣпить марксистскіе кадры изслѣдователей.

Одновременно съ конференціей происходила музыкальная Олимпіада, демонстрировавшая достиженія самодѣятельной музыки. Рабочіе хоры и оркестры профсоюзовъ на берегу Финскаго залива собираются тысячами пѣвцовъ, балалаечниковъ, гармонистовъ, трубачей. Въ совѣтской прессѣ рядомъ съ восторгами передъ организованностью, четкостью исполненія и энергіей руководителей (Нѣмцовъ) высказывается пожеланіе и «не академической новой музыки тысячъ», причемъ призываютъ «организовать массовыя импровизаціи самодѣятельнаго творчества». Фантазія, сочетающая «организацію» съ «импровизаціей», къ тому же и массовой, разгорается, требуя новой техники передачи, индустріализаціи, привлеченія радіо. Надо еще къ радіо музыкѣ привлечь движеніе машинъ, синтетическое представленіе индустріальной пантомимы съ тысячными хорами.

Интересно было бы знать какого рода музыканты авторы проектовъ и представляютъ ли они себѣ что-нибудь реальное подъ своими смѣлыми сочетаніями словесныхъ штамповъ — или же не считаютъ это нужнымъ.

Л. Л. Ландау.

Точная механика

Въ № 190 «Комсомольской Правды» дается описаніе инструментовъ, которыми приходится пользоваться на алдановскихъ золотыхъ пріискахъ:

«Заходимъ въ маркшейдерское бюро главной пріисковой конторы. Техники съ возмущеніемъ показываютъ недавно полученные долгожданные инструменты.

— Извольте радоваться: «инвелиры»!... Это по-ихнему называется трестъ точной механики, а по-нашему...

Техникъ выругался. Есть за что. Пригонка нивелировъ безобразна. Они вихляютъ на штивѣ во всѣ стороны. Такая «точная механика» можетъ привести къ грубѣйшимъ ошибкамъ, къ просчетамъ, которые большими рублями лягутъ на бюджетъ. Нивелиры для точной работы не годны.

— А вотъ еще линейки «Архимедесъ». Сдѣланы по принципу идеальныхъ германскихъ счетныхъ линеекъ. Только считать нашими линейками нельзя: онѣ всѣ въ трещинахъ, краска съ цифрами облѣзла, планка покоробилась, насѣчки не совпадаютъ. Линовать ими тоже нельзя.

— Единственное, что можно дѣлать такими линейками, это — бить по головѣ тѣхъ, кто ихъ дѣлалъ. Жаль, что далеко...

А вотъ синька — бумага для снятія копій съ картографическихъ чертежей. Эта бумага свѣточувствительна. Она боится сырости и свѣта. На ней снимаются чертежи развѣдочныхъ и топографскихъ изысканій. Результаты жадныхъ развѣдокъ и экспедицій четкими линіями ложатся на эти листы. Эта бумага была прислана завернутой въ рогожу! Такъ шла она долгіе мѣсяцы. Сырость поползла по ея краямъ, и свѣтъ безнаказанно портилъ драгоцѣнную эмульсію. И пришла она сюда негодной.

Но есть мелочи поважнѣе линеекъ. Вотъ балдушки — большіе стальные молоты, которыми забиваются крѣпленія и фальшивочныя скобы въ шахтахъ и канавахъ. Они изготовлены изъ хрупкой стали. Рабочіе сплошь и рядомъ приносятъ въ техническій складъ балдушки, сломанныя пополамъ послѣ нѣсколькихъ ударовъ.

На собраніи съѣзда совѣтовъ выступаетъ предсѣдатель китайскихъ старателей. О чемъ онъ говоритъ? Съ первыхъ же словъ — та же пѣсня:

— Инструмента шибко плоха. Земля твердая, какъ желѣзо, а ломы, лопаты — какъ солома. Два раза бей — сразу ломай.

А ужъ если китаецъ-рабочій жалуется, значитъ есть на что. Этотъ народъ способенъ работать въ самыхъ трудныхъ условіяхъ. Отъ зари до зари медленно, не торопясь, словно отсчитывая невидимый ритмъ, въ пятидесятиградусный морозъ, утепляя землю пожогами, и въ лѣтній зной, въ водѣ и въ грязныхъ канавахъ, они работаютъ, какъ заведенныя машины.

Инженеръ главнаго управленія съ возмущеніемъ говоритъ о дражныхъ запасныхъ частяхъ. Всѣ драги, сверхчеловѣческимъ трудомъ завезенныя въ алданскія дебри, изъ года въ годъ увеличиваютъ въ программѣ удѣльный вѣсъ механической добычи. Но драги эти уже старыя, порядкомъ поработавшія на Жуѣ. Для нихъ часто требуются запасныя части. И вотъ:

— Козырьки для драгъ намъ присылаютъ въ видѣ желѣзныхъ пластинъ, — говоритъ инженеръ, — эти пластины на мѣстѣ приходится подтачивать и подгонять. Даже тѣ части драгъ, которыя выписываются изъ Мотовилихи по каталогу подъ фабричными номерами и должны быть абсолютно точны, не подходятъ къ драгѣ, и ихъ приходится съ большимъ трудомъ подтачивать и подгонять на мѣстѣ. Лопаты выписывали гамбургскія, а уральскіе заводы присылаютъ намъ лопаты «Иванъ № 1», — это простая огородная лопата, совершенно негодная для пріисковъ. Кайла — сварныя, сдѣланныя изъ старыхъ. Валковыя веревки, которыми поднимаютъ добытую породу, тоже негодны, рвутся, гниль...

Пріисковый механикъ вспоминаетъ, какъ нѣсколько дней стояла работа потому, что у присланной динамомашины оказалась негодная пригонка и былъ сломанъ винтъ для магнита. А въ настѣнныхъ телефонахъ Ленинградскаго электрозавода хорошо сдѣланы трубки — лучше эриксоновскихъ, зато безобразная намотка и нелѣпо сдѣланъ рычагъ. Внутри рычага проходитъ винтъ, отверстіе для котораго сдѣлано въ тонкомъ стержнѣ, такъ что рычаги ломаются въ одномъ этомъ мѣстѣ».

«Наши достиженія».

Максимъ Горькій, создатель журн. «Наши достиженія», признается, что журналъ этотъ не оказался новымъ достиженіемъ. Большинство статей, заявляетъ онъ, писалось не тѣми людьми, на трудъ которыхъ редакція разсчитывала. Распространеніе журнала было слабое. Горькій объясняетъ это высокой цѣной и обѣщаетъ въ будущемъ году понизить плату. Но главныя надежды онъ возлагаетъ на статьи, которыхъ до сихъ поръ не было и которыя онъ надѣется получить послѣ своего призыва въ «Извѣстіяхъ». «Основное, что намъ нужно,— пишетъ онъ, — это живой очеркъ, насыщенный фактами, убѣдительными и легко понятными.» Горькій умоляетъ посылать такія драгоцѣнныя статьи только ему и никому больше.

Судьба Новодѣвичьяго монастыря въ Петербургѣ.

«Кр. Газ.» сообщаетъ: «Въ Новодѣвичьемъ монастырѣ по постановленію Московско-Нарвскаго райсовѣта открывается дѣтскій городокъ. Здѣсь будутъ сосредоточены ясли, очагъ, дѣтскій домъ, мастерскія и другія подобныя учрежденія».

...БЫВАЛОЕ СВАДЕБНОЕ ПУТЕШЕСТВІЕ

...АНЪ ГЕОРГА ФРЭШЕЛЯ

(Авторизованный переводъ съ нѣмецкаго.)

(...одолженіе).

...ственнымъ украшеніемъ небольшого кабинета ...ра была висѣвшая на стѣнѣ таблица, переводящая ...скаго календаря годовщины смерти его родителей. ...не большого роста. очень хрупкій, онъ сидѣлъ за ...нымъ столомъ при блѣдномъ свѣтѣ зимняго дня ...нулъ посѣтителю холодные кончики пальцевъ ...арческой руки.

...ѣмъ же прекраснымъ и цѣннымъ вы порадуете ...спросилъ онъ, слегка подчеркивая слова. Нашли ...то нибудь для меня, — древняго ли мастера или ...енія.

...Я настойчиво ищу, непрерывно стоя на сторожѣ. ...о каждый слѣдъ.

...ри Гинделида дрожали и обнюхивали. Его свѣт...енбарды и широкій черепъ, глубоко уходящій въ плечи, дѣлали его дѣйствительно похожимъ на гончую собаку, дѣлающую стойку.

— Поторопитесь, милый Гинделидъ, — я не только вашъ лучшій кліентъ но и старѣйшій. Мнѣ хотѣлось бы, чтобы горсть земли на гробъ вы бросили въ хорошемъ настроеніи. Было бы весьма печально, если бы вы отыскали слишкомъ поздно какого нибудь г. Фермеера или что нибудь въ такомъ родѣ. А не съѣздите ли вы на будущей недѣлю по моему порученію въ Лондонъ. Тамъ аукціонъ колекціи Эшли, есть небольшая мадонна флорентинца Гирландайо. Вѣдь наше превосходительство изъ музея Кайзеръ-Фридрихъ празднуетъ вскорѣ свое 80-лѣтіе. Мы должны позаботиться, о приличномъ подаркѣ для него. И если этотъ Грекосъ*), котораго Эшли удалось вывезти изъ Испаніи, дѣйствительно такъ чудесенъ, какимъ я его себѣ представляю, то попытайтесь его добыть и привезти. Я долженъ сдѣлать что либо для своего моложенія, картины все же лучше, чѣмъ обезьяньи железы.

Гинделидъ отмѣтилъ у себя крайнія цѣны, назначенныя ему коллекціонеромъ. Когда, кладя блокнотъ въ карманъ, сталъ жаловаться на сильную конкурренцію Америки, Зсегеймеръ его прервалъ:

— Ну, довольно о моихъ дѣлахъ, я знаю, что становлюсь эгоистомъ, когда заговариваюсь съ вами о картинахъ. Вѣдь вамъ хочется теперь отъ меня совсѣмъ другое услышать.

— Ничего особеннаго — Гинделидъ говорилъ съ заученными мелкими движеніями рукъ. — Но вы вѣдь не только большой знатокъ въ искуствѣ, г. предсѣдатель. вы еще и большой знатокъ людей. Я былъ бы вамъ благодаренъ, очень былъ бы признателенъ, если бы вы мнѣ сказали, что вы думаете о вашемъ прокуристѣ Вегнерѣ. Дѣло идетъ о...

— Конрадѣ Вегнерѣ, это вы уже сказали. — Зеегеймеръ не хотѣлъ вникать въ причины интереса Гинделида. Но прервавъ Гинделида, онъ помолчалъ и лишь послѣ короткой паузы сказалъ:

— Вегнеръ. Да, я его знаю, но не думаю, чтобы я очень много зналъ о немъ. У этого молодого человѣка есть свои тайны.

Онъ постучалъ своимъ длиннымъ, желтымъ указательнымъ пальцемъ по письменному столу: — Да, у каждаго есть свои тайны, но Вегнеръ умѣетъ лучше другихъ молчать. Быть можетъ поэтому то онъ такъ хорошо и работаетъ. Я взялъ его къ себѣ, потому что онъ становился мнѣ удобенъ. Раза два-три онъ оказался поперекъ моей дороги и устранить его было невозможно. То были сумасшедшіе годы, когда больше зависѣло отъ человѣка, чѣмъ отъ капитала. Кому нечего было терять, тотъ могъ высоко взлетѣть. Однако, большинство глубоко провалилось. когда мы, старики, снова овладѣли рулемъ. Вегнеръ былъ умнѣе Онъ предвидѣлъ такой поворотъ и

*) Прозвище греческаго художника Теотопули, жив шаго въ Италіи.

Въ Берлинѣ.

Пожаръ на Курфюрстендаммѣ

На долю берлинскихъ пожарныхъ вчера выпалъ тяжелый день. Рано утромъ произошелъ опасный пожаръ въ чердачномъ помѣщеніи дома № 3 по Зексишештр. При тушеніи пожара пострадалъ старшій пожарный Грассъ. На голову ему свалился кусокъ балки, раздробившій шлемъ и причинившій тяжелыя раненія головы. Значительно болѣе серьезный пожаръ произошелъ въ домѣ № 178 на Курфюрстендаммъ. Здѣсь пострадало 13 пожарныхъ причемъ одинъ изъ нихъ Клемъ уже скончался отъ полученныхъ раненій.

Домъ № 178 по Курфюрстендаммъ принадлежитъ къ числу самыхъ элегантныхъ домовъ Вестена. Въ немъ расположены исключительно барскія квартиры по десять комнатъ. Передъ домомъ устроенъ большой садъ, выходящій на Курфюрстендаммъ. Самая верхняя квартира, недавно надстроенная, принадлежала бывшему артисту вѣнской императорской сцены Герашу и была буквально переполнена цѣнными произведеніями искусства, картинами извѣстныхъ художниковъ, старинной мебелью, гобеленами, статуями и великолѣпной библіотекой. Вся эта квартира уничтожена полностью и злополучнаго артиста, который пріѣдетъ только на дняхъ въ Берлинъ послѣ продолжительнаго путешествія по Южной Америкѣ, ожидаетъ величайшее разочарованіе.

Пожаръ произошелъ по неосторожности слесаря, работавшаго на крышѣ дома съ паяльной лампой, въ которой горѣло карбидное пламя. Огонь изъ лампы попалъ сначала на большой пакетъ пакли, а затѣмъ пламя съ необычайной быстротой охватило мансардное помѣщеніе. Владѣлица расположеннаго напротивъ моднаго ателье, увидавъ густые клубы дыма, извѣстила пожарныхъ. На мѣсто пожара явились три команды. Вначалѣ казалось, что пожаръ особой опасности не представляетъ. Отрядъ пожарныхъ подъ начальствомъ брандмейстера Ратдорфа и пожарныхъ Шифмана и Топпеля, одѣтыхъ въ противогазовыя маски, проникъ на чердакъ, наполненный дымомъ. Въ тотъ моментъ, когда они подымались по узкой винтовой лѣстницѣ, ведущей на чердакъ, внезапно изъ квартиры артиста Гераша вырвалось длинное желтое пламя. Брандмейстеръ Ратдорфъ, охваченный пламенемъ крикнулъ своимъ товарищамъ, чтобы они спасались. Поппель упалъ на землю, причемъ потерялъ газовую маску и немедленно впалъ въ безсознательное состояніе. Шифманъ бросился на помощь товарищамъ, но въ это время пламя охватило его ноги и пожарный также упалъ. Ратдорфъ, несмотря на ожоги, попробовалъ вытащить товарищей, но это ему не удалось и онъ также потерялъ сознаніе. Тогда пожарный Бергфельдъ, который услышалъ стоны, бросился на помощь пострадавшимъ. Его сопровождалъ злополучный слесарь виновникъ пожара и еще одинъ рабочій Ратловъ. Они вытащили всѣхъ раненыхъ, при чемъ Ратловъ самъ получилъ тяжелыя раненія.

Тѣмъ временемъ во всѣхъ пожарныхъ депо прозвучала общая тревога «Человѣческія жизни въ опасности!» Со всѣхъ сторонъ на Курфюрстендаммъ помчались пожарныя команды, санитарные автомобили и команды нападенія. Тушеніемъ пожара сталъ руководить оберъ-брандтъ-директоръ Гемпъ. На Курфюрстендаммѣ собрались тысячи народа и полиціи стоило не мало труда возстановить порядокъ, оцѣпить мѣсто катастрофы и урегулировать движеніе.

Восемь брандсбойтовъ непрерывно изливали на горѣвшій домъ потоки воды. Съ Курфюрстендаммъ поднялись двѣ механическія лѣстницы. Кромѣ того пожарные проникли на крыши сосѣднихъ домовъ. Главная опасность вскорѣ казалась устраненной. Верхняя квартира уже выгорѣла и тушеніе пожара не представляло особыхъ затрудненій.

Внезапно раздался невѣроятный грохотъ и на дворѣ дома посыпались балки и осколки стекла. На мгновеніе воцарилась зловѣщая тишина, а затѣмъ сразу послышались стоны раненыхъ. Оказалось что провалилась крыша во второй верхней квартирѣ коммерсанта Гемана. Подъ ея обломками оказались нѣсколько десятковъ пожарныхъ. Оберъ-брандмейстеръ Сентъ выбрался изъ груды обломковъ, совершенно засыпавшихъ его и весь черный съ головы до ногъ бросился на помощь заживопогребеннымъ. Со всѣхъ сторонъ къ мѣсту катастрофы устремились пожарные. Полицейскій офицеръ въ сопровожденіи своихъ подчиненныхъ побѣжалъ по механической лѣстницѣ наверхъ, за ними слѣдовали санитары Черезъ нѣсколько минутъ начали выносить раненыхъ и обоженныхъ. Всего при тушеніи пожара пострадало 13 человѣкъ. Одинъ изъ нихъ скончался. Въ квартирѣ артиста проживалъ его пріятель артистъ Альтшуль. Въ моментъ пожара онъ сидѣлъ въ ваннѣ, но тѣмъ не менѣе во время спасся.

„Ревизоръ" въ радіо

Въ среду вечеромъ берлинская радіостанція передавала впервые нѣмецкимъ радіо-слушателямъ гоголевскаго «Ревизора». За исключеніемъ незначительныхъ купюръ, безсмертная русская комедія была передана полностью. Дабы оживить передачу радіо-режиссура прибѣгла къ нѣсколькимъ оригинальнымъ новшествамъ, носящимъ, впрочемъ, характеръ курьезовъ. Помимо звуковой иллюстраціи сценическаго дѣйствія по принципу «тонъ-фильма» (вродѣ передачи всхлиповъ голоднаго Хлестакова, поѣдающаго супъ, или грохота падающей съ Бобчинскимъ двери), всѣ антракты между дѣйствіями были заполнены музыкальными «интермедіями». Въ качествѣ «музыкальнаго пролога» къ «Ревизору» русскій хоръ исполнилъ... «Эй, ухнемъ...». Отъѣздъ Городничаго къ Хлестакову и ихъ совмѣстная поѣздка по городу въ дрожкахъ сопровождалась непрерывнымъ барабаннымъ боемъ, ревомъ фанфар... ными звуками. Все третье дѣйс... передано, какъ веселая попойка у ... чаго, подчующаго своего имени... Реплики прерывались безпрестан... паньемъ пробокъ, гуломъ тостовъ, посуды и даже — пѣніемъ цыган... мансовъ («Эй, распошелъ», «Шар... и пр). Вся эта вокальная програм... нялась не безъ удали русскимъ очевидно, приглашеннымъ городн... потѣхи Хлестакова. Въ концѣ ... хоръ, въ тонъ печальному настр... родничаго, пропѣлъ нѣсколько ... ческихъ отрывковъ.

Декламаціонная часть переда... безупречной. Нѣмецкіе актеры с... передать съ особой ясностью с... сической русской комедіи и усп... одолѣвали при этомъ трудность п... нія замысловатыхъ для иностран... гоголевскихъ именъ.

ХРОНИКА.

— Изъ магазина мѣховъ на Курфюрстендаммѣ, 48, принадлежащаго нашей соотечественницѣ Регинѣ Фридлэндеръ, произведена кража. Ночью воры разбили окно магазина и похитили много дорогихъ мѣховъ. Точная сумма похищеннаго еще не выяснена. Два мѣсяца тому назадъ въ этомъ же магазинѣ была совершена аналогичная кража.

*

— Владѣлецъ садоводства въ Вердерѣ Эрнстъ Гензель, 64 лѣтъ, въ сопровожденіи 16-тилѣтней возлюбленной совершалъ вчера круговое путешествіе по всѣмъ пивнымъ Вердера. Совершенно пьяный Гензель вступилъ со своей спутницей въ споръ и выхвативъ револьверъ, выстрѣлилъ въ нее. Пуля пролетѣла мимо. Гензель вообразилъ, что убилъ любовницу, вернувшись домой, застрѣлился.

— У насъ уже сообщалось о самоубійствѣ рабочаго Ноака, который повѣсился на глазахъ своей жены и ея любовника, аптекарскаго помощника Цилинскаго. Полиція первоначально предполагала преступленіе и арестовала г-жу Ноакъ и Цилинскаго. Теперь они выпущены на свободу.

— На углу Гарденбергъ и Фазаненштрассе произошло столкновеніе между таксомоторомъ и машиной для поливки улицъ. Шоферъ таксомотора и двѣ дамы получили тяжелыя раненія.

— Въ погребѣ дома № 1 по Бу... штрассе найдена мертвой 75-лѣт... щина Луиза Шубертъ. Перв... возникло подозрѣніе, что старух... ясь по крутой лѣстницѣ, сорвала... билась на смерть. Затѣмъ полиц... сивъ мужа покойной Рейнгольда ... во время ссоры сбросилъ съ лѣст... во время ссоры бросилъ съ лѣстн... престарѣлую жену, послѣдстві... явилась ея смерть.

— Убійство маленькой Гильд... никъ до сихъ поръ еще не раскр... линская уголовная полиція тщат... чаетъ всѣ детали преступленія. В... тѣмъ платье заподозрѣннаго ... Шульца, который находится въ ... подвергнуто химическому изс... Результатъ этого изслѣдованія ... только на-дняхъ.

Театръ и музы...

К. Шретеръ въ Схевенинг...

Извѣстный піанистъ Кароль ... недавно вернулся изъ Голландіи, ... ступалъ въ симфоническомъ кон... Схевенигенѣ подъ управленіемъ ... и имѣлъ такой рѣдкій успѣхъ нев... концерта Чайковскаго. что долж... противъ обычая играть сверхъ пр... Концертъ носилъ особенно торж... характеръ въ виду присутстві... численныхъ членовъ Гаагской ко...

— Піанистъ Николай Орловъ ... дняхъ проѣздомъ въ Берлинѣ и у... Голландію, гдѣ въ Шехевенинген... пить въ симфоническомъ концер... управленіемъ Абендрота. Въ этом... піанистъ дастъ свой концертъ въ ... въ декабрѣ мѣсяцѣ.

+ Въ граммофонной фирмѣ ... вышли новыя пластинки, напѣтк... ной русской пѣвицей А. М. Рожде... Пѣвица приглашена фирмой напѣ... сколько пластинокъ.

— Въ Чикаго большимъ успѣх... зуются выступленія балерины М. ... вой и премьера московскаго бал... Свободы; послѣ трехлѣтняго преб... Америкѣ русскіе артисты, сдѣла... большое имя въ Америкѣ, собир... европейскія гастроли.

въ надлежащій моментъ удовольствовался письменнымъ столомъ въ нашемъ банкѣ. Онъ оправдалъ себя, доказалъ. что онъ старше своихъ лѣтъ. Въ ближайшее время наблюдательный совѣтъ собирается назначить его директоромъ, передъ нимъ, какъ говорится, блестящее будущее. Достаточно этого, г. Гинделидъ?

— Да, этого достаточно.

Гинделидъ сумѣлъ по достоинству оцѣнить слова Зеегеймера и собирался съ почтительной благодарностью ретироваться. Когда онъ уже былъ въ дверяхъ, старикъ, не подымаясь изъ за стола, сказалъ своимъ скрипучимъ голосомъ:

— Пожалуйста, засвидѣтельствуйте мое почтеніе вашей супругѣ и вашей дочери. Въ особенности вашей дочери. Я надѣюсь вскорѣ услышать о ней пріятныя новости.

Въ этотъ день Гинделидъ въ видѣ исключенія завтракалъ не въ клубѣ, а поѣхалъ въ Груневальдъ. Какъ добрый и внимательный отецъ семейства, онъ усѣлся за столомъ между женой и Елизаветой, горячо похвалилъ супъ, велѣлъ откупорить бутылку тончайшаго вина, сердечно чокнулся съ дамами, и сказалъ, что дома все таки пріятнѣе, чѣмъ гдѣ бы то ни было, за черным кофе угостилъ Елизавету толстой англійской папиросой и спросилъ:

— До меня дошли слухи, что ты очень дружна съ прокуристомъ Вегнеромъ. Почему же ты никогда не пригласить его къ намъ? Я слышалъ о немъ очень много хорошаго. Позови его завтра къ ужину. Мы будемъ совсѣмъ одни и навѣрное будетъ очень уютно. Я уже заранѣе радуюсь возможности поболтать часокъ съ умнымъ человѣкомъ.

Антонія Гинделидъ впилась взглядомъ въ своего мужа, но онъ остался совершенно равнодушенъ къ ея нѣмому противорѣчію. Спокойно сложивъ свою салфетку онъ всталъ изъ за стола, обнялъ Елизавету за талію и сказалъ ей:

— Пойдемъ, дитя, погуляемъ немного въ саду. Солнце такъ пріятно сіяетъ. Если бы это не былъ декабрь, можно было бы повѣрить, что наступила весна.

Съ этого момента событія стали развиваться быстро и безболѣзненно.

Конрадъ принялъ приглашеніе и сумѣлъ отлично приспособиться къ Гинделиду, который неутомимо разсказывалъ анекдоты изъ художественной жизни довоеннаго Берлина, старался себя зарекомендовать веселымъ цѣнителемъ жизни. Конрадъ то и дѣло обмѣнивался взглядами съ Елизаветой и мимоходомъ упомянулъ, что служилъ вольноопредѣляющимъ въ 7-мъ австрійскомъ драгунскомъ полку, причемъ ротмистромъ его былъ г. фонъ Теніесъ.

Это замѣчаніе привлекло вниманіе мадамъ Гинделидъ.

— Какъ! Вы знаете моего кузена Мусса. Онъ, правда принадлежитъ къ младшей линіи, но онъ очаровательный человѣкъ. Его жена графиня Энгельтау, изъ вюртембергскихъ, а не гессенскихъ Энгельтау. Она племянница министра земледѣлія ф. Кайбеля, который однажды сказалъ саксонскому королю...

Съ подчеркнутымъ интересомъ Конрадъ сл... генеологическими изысканіями г-жи Гинделидъ... тельствуя, что хотя онъ самъ и не дворянска... хожденія, но свободно оріентируется въ тайнахъ... альманаха, не даромъ же онъ три года провелъ... пахъ съ прусскими и австрійскими кавалерійск... церами. Засимъ послѣдовало подробнѣйшее о... преимуществъ потомственнаго дворянства пер... нымъ и привиллегіи дворянскихъ фамилій пере... стерскими. Словомъ это былъ гармоническій ве... озаренный разсудительнымъ семейнымъ счастье...

Удаляясь послѣ ухода Вегнера въ свою ... г-жа Гинделидъ замѣтила своему супругу:

— Этотъ молодой человѣкъ имѣетъ большой ... ный опытъ и отличныя манеры.

— Жизненный опытъ у него несомнѣнно есть ... чиво отвѣтилъ супругъ, — онъ старше своихъ лѣт... говорится, передъ нимъ блестящее будущее.

Цѣлуя Антонію въ лобъ, онъ прибавилъ:

— Мнѣ кажется, съ нимъ можно бы рискнут...

Гинделидъ однако, рѣшилъ не слишкомъ р... такъ какъ не видѣлъ никакой необходимости о... вать свое богатство давая большое приданое. ... выходила замужъ по любви. Это обязывало за... мантизму, крылья котораго не слѣдовало отя... нежнымъ грузомъ.

(Продолженіе слѣдуетъ).