РУЛЬ

20 Pfennig

4. 1. 1930

ВЫХОДИТЪ ЕЖЕДНЕВНО ВЪ БЕРЛИНѢ

Berlin, 4. Januar 1930 Wochentags-Ausgabe Nr. 3

RUL, russische demokratische Tageszeitung

Gegründet von I. Hessen, Prof. A. Kaminka, W. Nabokoff †

Подписная цѣна: Въ Берлинѣ и пригородахъ, съ доставкою ежедн. на домъ 4,30 герм мар въ мѣсяцъ Во всѣхъ почт. учрежд. Германіи 4,30 герм. мар. въ мѣсяцъ (и по 36 пф. почт. расх. за доставку) Внѣ Германіи въ Европ. страны: Австрію 7 шил., Англію 5 шил., Бельгію 7,50 бельга, Болгарію 120 лев., Венгрію 6 пенге, Голландію 3,— голл. гульд., Грецію 80 др., Данію 4,— д. кр., Данц. обл. 6,— гульд., Испанію 8,— пез., Италію 25 лиръ, Латвію 5,— латъ, Литву 11,— литъ, Норвегію 4,— норв. кронъ, Польшу 1,— амер. долл., Португалію 20,— эскуд., Румынію 200 лей (для Бессарабіи 150 лей), Турцію 200 піастр. Финляндію 40 ф. мар., Францію 25,— франц. фр., Чехословакію 35,— чешск. кр., Швейцарію 6,— шв. фр. Швецію 4,— швед кронъ, Эстонію 4 эст. кр., Югославію 60 дин. въ мѣс. Во внѣевропейскія страны. Азію вост. 1,20 долл. ам., Азію зап. 5 англ. шил., Нид. Инд. 3,— голл. гульд., Америку вообще 1,20 долл., Аргент. респ. 1,30 зол. пезо, Бразилію 8,— мильр., Чили 12,50 бум. пезо, Африку, Англ. влад. 5 англ. шил., Итальянск. влад. 35 ит. лиръ, Франц. влад. 30,— фр. фр. въ мѣс. Къ заказу просятъ прилагать деньги по избѣжаніе замедленія высылки. Текущіе почтовые счета: для Германіи — Berlin № 27156; для Чехословакіи — Praha № 77354; для Югославіи — Београдъ № 68020; для Польши Р. К. О. — Warszawa № 9668

Объявленія:

1 милл. строка (ширина 22 мм.) . . 0,20 M.
Объявленія семейн. характера, за строку 0,15 M.
Присяжные повѣренные . . . . . 0,15 M.
Врачи и ищущіе труда . . . . . 0,10 M.
При крупныхъ заказахъ скидка по тарифу. Заграничныя объявленія по особому тарифу.

Адресъ редакціи и конторы:

Berlin SW 68, Alexandrinenstrasse 110 (Untergrundbahn Hallesches Tor или Prinzenstrasse)
Телефоны: Секретаріатъ и гл. редакт.: Dönhoff 55-67
редакціи.: Dönhoff 55-68; контора (объявленія и экспедиція): Dönhoff 55-69
Адресъ для телеграммъ: Rulzeitung Berlin
Редакторы принимаютъ ежедневно отъ 1/2 2 до 1/2 4 ч для

Основанъ I. В. Гессеномъ, проф. А. И. Каминка и В. Д. Набоковымъ †

№ 2768. Суббота, 4 Января 1930 г. 11-й г. изд.

Эмигрантовъ не выдаютъ

Лондонъ, 3. 1.

Китайское правительство въ Лондонѣ категорически опровергаетъ совѣтскія сообщенія о томъ, что мукденскія власти согласились выдать большевикамъ вождей русскихъ эмигрантовъ въ Китаѣ генерала Хорвата, атамана Семенова, генерала Бакшѣева и генерала Пѣшкова. Манчжурское правительство предложило тѣмъ русскимъ, которые сражались въ китайскихъ рядахъ противъ большевиковъ, покинуть пограничныя провинціи.

Сѣменная кампанія

Вслѣдъ за хлѣбозаготовительной кампаніей началась непосредственно борьба изъ-за сѣмянъ. По постановленію совѣтской власти всѣ мѣстныя учрежденія должны собирать сѣмена и отправлять ихъ въ центръ, откуда будетъ совершено распредѣленіе сѣмянъ на мѣста. Из-за этого возмутительно нелѣпаго распоряженія смѣщенъ наркомземъ Кубякъ, указывающій, что такой порядокъ вызоветъ новый еще болѣе жестокій взрывъ сопротивленія со стороны деревни. Предсказанія Кубяка, конечно, оправдалось, причемъ въ настоящее время центръ противодѣйствія сосредотачивается въ совѣтскомъ аппаратѣ. Цѣлый рядъ районовъ издаетъ распоряженія, запрещающія вывозить изъ предѣловъ округа сортовыя сѣмена.

Разстрѣлы

«Комс. Пр.» сообщаетъ изъ Актебинска: «Въ поселкѣ Михайловскомъ состоялся судъ надъ группой контръ-революціонеровъ, выступавшихъ противъ мѣропріятій совѣтской власти. Во время хлѣбозаготовокъ контръ-революціонеры организовали массовое избіеніе работниковъ по хлѣбозаготовкамъ. Три контръ-революціонера приговорены къ разстрѣлу, два — къ 8 годамъ заключенія и одинъ на 4 года лишенія свободы».

Конфискація имущества

«Веч. Москва» сообщаетъ изъ Саратова: «Облисполкомъ Калмыкіи закончилъ выселеніе и конфискацію имущества зайсанговъ (князей) и наеновъ (помѣщиковъ). Всего конфисковано 189 500 головъ скота, въ числѣ которыхъ — 180.000 головъ породистыхъ овецъ. Изъ этого имущества въ районѣ Манычевскаго и Икицехуровскаго улусовъ организуется 6 животноводческихъ совхозовъ».

Пропавшій дипломатъ

Исчезнувшій нѣсколько дней тому назадъ чиновникъ мин. ин. дѣлъ, Георгъ Бекеръ, до сихъ поръ не разысканъ.

Конфликтъ наростаетъ

Лондонъ, 3. 1.

«Evening News» увѣряетъ, что между Англіей и СССР возникъ серьезный дипломатическій конфликтъ, вызванный тѣмъ, что совѣтское правительство, только что обѣщавшее не вести коммунистической пропаганды въ Англіи, немедленно нарушило это обѣщаніе, что выразилось въ появленіи въ Лондонѣ коммунистической газеты «Daily Worker», которая опубликовала рѣзкое заявленіе коминтерна противъ англійскаго правительства. Макдональдъ самъ заинтересовался этимъ дѣломъ и потребовалъ, чтобы результаты разслѣдованія были сообщены ему въ Шотландію по телефону. Въ ближайшіе дни состоится правительственная конференція по вопросу о дальнѣйшихъ дѣйствіяхъ. Совѣтское полпредство заявило журналистамъ, что оно не можетъ что-либо сказать по этому вопросу.

По словамъ «Daily Telegraph», правительство не предприметъ никакихъ шаговъ по поводу того, что коминтернъ опять возобновилъ свою пропаганду въ Англіи. Если подобные случаи повторятся, то тогда правительство, по всей вѣроятности, сдѣлаетъ дипломатическія представленія. Во всякомъ случаѣ сейчасъ ничего нельзя сказать опредѣленнаго пока въ Лондонъ не вернется Гендерсонъ.

Въ Египтѣ тревожно

Лондонъ, 3. 1.

Корреспондентъ «Daily Express» телеграфируетъ изъ Египта, что въ ближайшее время здѣсь слѣдуетъ ожидать серьезнаго политическаго кризиса. Антианглійскія резолюціи, принятыя индусскими націоналистами, произвели въ Египтѣ сильнѣйшее впечатлѣніе. Мѣстные націоналисты считаютъ, что нужно воспользоваться случаемъ, когда англичане заняты въ Индіи. Договоръ, который былъ выработанъ между прежнимъ египетскимъ правительствомъ и Гендерсономъ, по всей вѣроятности, не пройдетъ черезъ египетскій парламентъ и египтяне попытаются выговорить новыя уступки со стороны Англіи. Націоналисты предлагаютъ провести черезъ парламентъ законы, разрѣшающіе собранія подъ открытымъ небомъ и ношеніе оружія. Противъ этихъ законовъ энергично протестовало англійское правительство. Осуществленіе этихъ законовъ на практикѣ несомнѣнно поведетъ къ безпорядкамъ въ Каирѣ. Несмотря на сильный англійскій гарнизонъ жизнь англичанъ на периферіи Каира становится опасной. Возможно, что король Фуадъ вновь распуститъ парламентъ.

Авіаціонная катастрофа

Нью-Іоркъ, 3. 1.

Вчера послѣ обѣда у калифорнійскихъ береговъ въ воздухѣ на высотѣ 700 метровъ столкнулись два аэроплана, принадлежавшіе кинематографическому обществу «Фоксъ-фильмъ». Обѣ машины упали въ океанъ и пошли ко дну. Съ аэропланами погибли 10 человѣкъ, въ томъ числѣ директоръ «Фоксъ-фильма» Хаукесъ, мужъ кинематографической артистки Мэри Асторъ и его братъ, нѣсколько дней назадъ женившійся на кинематографической артисткѣ Бесси Лоу. Третій аппаратъ, на которомъ находился парашютъ, увидѣвъ катастрофу, вернулся обратно и поднялъ тревогу. Немедленно 20 моторныхъ лодокъ бросились на мѣсто катастрофы. Однако, лодки прибыли слишкомъ поздно и уже послѣ наступленія темноты были извлечены три трупа. По всей вѣроятности, всѣ остальные погибли въ кабинахъ аэроплана. Несчастье произошло такъ быстро, что команда третьяго аэроплана даже не замѣтила катастрофы. Только когда парашютистъ приготовился къ прыжку и сѣлъ на бортъ аэроплана, онъ увидѣлъ внизу погружающіеся въ океанъ и объятыя пламенемъ обѣ машины.

Погибшія машины предназначались спеціально для кинематографическихъ съемокъ въ воздухѣ. На нихъ были установлены кинематографическія камеры, которыя могли снимать съ высоты до 6 000 метровъ. Эти камеры были снабжены кино-лентами, передвигавшимися автоматически, причемъ часовые и барометрическіе приборы отмѣчали время и высоту съемки. Катастрофа произошла при съемкѣ новаго фильма изъ жизни авіаторовъ — «Опасные люди».

*

Осло, 3. 1.

Норвежское китобойное судно «Космосъ», находящееся въ южномъ Ледовитомъ океанѣ у береговъ Антарктики, сообщаетъ, что всѣ поиски пропавшаго летчика Лейфа Лієра оказались тщетными. Лодки, отправленныя къ материку, не смогли пробиться черезъ ледъ. Командиръ «Космоса» считаетъ дальнѣйшіе поиски безполезными.

Свиданіе Бріана съ Муссолини

Римъ, 3. 1.

Изъ хорошо освѣдомленнаго источника сообщаютъ, что въ февралѣ произойдетъ встрѣча Бріана съ Муссолини — по всей вѣроятности въ Рапалло.

Измѣненіе договора Келлога

Парижъ, 3. 1.

Тардье предполагаетъ во время встрѣчи въ Лондонѣ съ американскимъ статсъ-секретаремъ Стимсономъ поднять вопросъ объ измѣненіи договора Келлога. Тардье предлагаетъ внести въ договоръ статьи о солидарныхъ дѣйствіяхъ всѣхъ державъ, въ случаѣ возникновенія опасности войны.

Возвращеніе Леона Додэ

Парижъ, 3. 1.

Помилованный вождь французскихъ роялистовъ Леонъ Додэ вернулся въ Парижъ изъ Брюсселя и былъ восторженно встрѣченъ своими многочисленными приверженцами.

Назначеніе Пачелли

Римъ, 3. 1.

Въ кругахъ близкихъ къ Ватикану утверждаютъ, что кардиналъ Гаспари, въ настоящее время тяжко заболѣвшій, назадъ на свой постъ не вернется. Статсъ-секретаремъ Ватикана (руководителемъ внѣшней политики) на мѣсто Гаспари будетъ назначенъ бывшій папскій нунцій въ Германіи Пачелли, только что возведенный въ званіе кардинала.

Диктаторъ остается

Испанскій диктаторъ генералъ Примо де Ривера заявилъ послѣ посѣщенія короля, что всѣ слухи о правительственномъ кризисѣ ложны. Никакихъ измѣненій въ правительствѣ не предстоитъ. Король одобрилъ проектъ Примо де Ривера объ реорганизаціи патріотическаго союза, состоящаго изъ сторонниковъ диктатора. Этотъ союзъ будетъ превращенъ въ особую милицію, для поддержанія государственнаго порядка. Лѣтомъ Примо де Ривера сдѣлаетъ королю новыя предложенія о постепенномъ переходѣ Испаніи къ нормальному режиму.

Schont das Herz, Raucht Bostanjoglo-Russen!

Десятая жертва

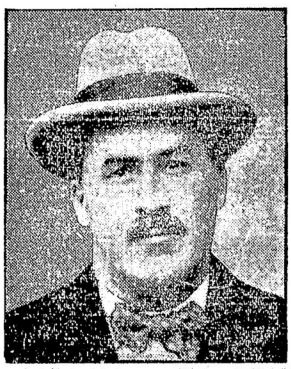

Въ Америкѣ при автомобильной катастрофѣ погибъ извѣстный англійскій археологъ Говардъ Картеръ, прославившійся открытіемъ гробницы египетскаго фараона Тутъ-Анхъ-Амона. Трагическая смерть Картера несомнѣнно укрѣпитъ вѣру въ легенду о томъ, что надъ этой могилой тяготѣетъ проклятіе: 10 участниковъ научныхъ экспедицій, разрабатывавшихъ эту могилу, погибли при болѣе или менѣе загадочныхъ обстоятельствахъ. Первой жертвой сталъ лордъ Карнарвонъ, руководитель экспедиціи, затѣмъ послѣдовалъ еще рядъ ученыхъ, принимавшихъ участіе въ раскопкахъ или изучавшихъ найденные предметы. Послѣдней жертвой проклятія фараона Тутъ-Анхъ-Амона сталъ самъ Картеръ.

Рейнгардъ не ѣдетъ въ СССР

Изъ достовѣрныхъ источниковъ намъ сообщаютъ, что появившіяся въ печати свѣдѣнія о предстоящей поѣздки Рейнгарда съ его театромъ въ Москву не только вымышлены, но и вообще ни на чемъ не основаны. По всей вѣроятности, поводомъ къ такимъ толкамъ послужилъ весьма энергичный обмѣнъ телеграммами между Рейнгардомъ и МХТ относительно права использованія въ поставленной въ Берлинѣ пьесѣ Гамсуна «У жизни въ лапахъ» музыки Ильи Сада, написанной къ этой пьесѣ для МХТ. Любители сенсацій, очевидно, узнавъ про этотъ оживленный обмѣнъ увидѣли въ немъ нѣчто большее и отсюда подымившаяся въ газетахъ шумиха.

Коммунисты-провокаторы

Въ бюро труда гор. Ораніенбурга за послѣдніе дни произошли весьма таинственныя кражи. Неизвѣстные злоумышленники неоднократно похищали различные документы, уничтожали списки безработныхъ и разбрасывали всю картотеку. Полиція установила въ бюро труда тщательное наблюденіе и арестовала на мѣстѣ преступленія вождя ораніенбургской коммунистической организаціи рабочаго Леммера. Коммунисты нарочно хотѣли затруднить дѣятельность бюро труда только для того, чтобы вызвать волненія среди безработныхъ.

Снова Гаага

Берлинъ, 3 января.

Сегодня снова съѣхались въ Гаагу представители державъ все съ той же цѣлью — ликвидаціи войны. Отразднували десятилѣтіе прекращенія военныхъ дѣйствій; отразднували десятилѣтіе заключенія мирнаго договора, и все еще никакъ не могутъ ликвидировать войны. Былъ ли въ исторіи подобный случай, чтобы на второмъ десятилѣтіи послѣ торжественнаго подписанія мирнаго договора все еще столковывались и не могли столковаться о контрибуціи, правда, любезно выступающей подъ болѣе пріемлемымъ для тонкаго пацифистскаго слуха псевдонимомъ репарацій? Конечно, нѣтъ. Въ старыя времена, когда пацифизмъ еще не былъ офиціальной идеологіей всѣхъ правительствъ; когда демократія еще не торжествовала во всѣхъ республикахъ и монархіяхъ и когда не требовалось тревожить всѣ возможные и даже нѣсколько невозможныхъ идеаловъ, чтобы вести безудержную войну на уничтоженіе, — словомъ, въ старыя времена, когда еще господствовалъ милитаризмъ, когда власть готова была поддерживать свой авторитетъ, не прибѣгая къ демагогіи, и когда люди простосердечно признавались въ томъ, что сила ломаетъ право, — въ эти старыя времена правительства умѣли прекращать войны и умѣли заключать миръ. Пусть миръ бывалъ жестокимъ — какъ осталась жестокой и донынѣ вся жизнь. Это былъ миръ, — онъ создавалъ новую основу для работы, строительства и творчества. Въ наше же время, когда война для большей разрушительности облеклась въ ризы сразу всѣхъ идеаловъ, когда тайная дипломатія проклята и отвѣтственные государственные люди поставлены подъ контроль массъ, — въ наше время разучились заключать миръ.

Впрочемъ, чистая условность уже и въ томъ, будто—какъ это говорится — Гаага имѣетъ цѣлью ликвидировать войну. На самомъ дѣлѣ она только должна (да и это уже будетъ огромнымъ успѣхомъ) ликвидировать разработку плановъ по ликвидаціи войны; самая же эта послѣдняя ликвидація должна длиться еще десятилѣтія. Послѣднее достиженіе нашей эпохи заключается въ возстановленіи — во избѣжаніе контрибуціи, носящей такой явно милитаристическій, а слѣдовательно одіозный, характеръ — возстановленіи дани. Не контрибуція, а дань — таковымъ оказался послѣдній лозунгъ демократическаго пацифизма.

При всемъ томъ приходится вещи брать, какъ онѣ представляются, и въ данномъ случаѣ остается только привѣтствовать, что хоть эта стадія установленія порядка ликвидаціи войны, повидимому, приходитъ къ завершенію. Ибо не смотря на то, что всѣмъ участникамъ переговоровъ чрезвычайно важно достигнуть опредѣленности, а также и реализовать свои права, — публичность и гражданско-договорный характеръ переговоровъ ставитъ ихъ неоднократно подъ угрозу срыва. И на парижской стадіи, когда Шахтъ уѣзжалъ въ Берлинъ, и на первой Гаагской конференціи, когда Снодуенъ проявилъ свою неуступчивость, — могло уже казаться что переговоры будутъ сорваны. Эта опасность была избѣгнуть отчасти за счетъ уступчивости слабѣйшей стороны; надо надѣяться, что въ завершающей стадіи, когда долгія совѣщанія отдѣльныхъ комиссій (къ счастью, происходившія въ тиши, не подъ перекрестнымъ огнемъ демагогической критики, общественной требовательности и государственнаго престижа) разработали и подготовили всѣ вопросы, — надо надѣяться, что хоть здѣсь то ужъ больше не произойдетъ заминокъ и неожиданностей. Надо надѣяться, что хоть здѣсь задача стяжанія популярности, обезпеченія за собой избирательныхъ голосовъ на очередныхъ выборахъ или кандидатуръ въ министры и премьеры въ очередномъ кризисѣ — не нарушитъ дѣлового хода заключительныхъ совѣщаній.

Они тянулись такъ долго, что, вымотавъ нервы у участниковъ и даже зрителей, уже не создадутъ того благопріятнаго психологическаго эффекта, на который могли бы расчитывать при скоромъ завершеніи и который и самъ по себѣ могъ бы имѣть большое политическое значеніе. Какъ бы то ни было благополучное завершеніе, хотя бы только сейчасъ, положитъ конецъ одной изъ важнѣйшихъ причинъ тревогъ и государственныхъ затрудненій и создастъ почву длительной устойчивости, позволитъ обратиться къ другимъ, не терпящимъ отлагательства вопросамъ. Но надо помнить, что неудачный исходъ конференціи не только не дастъ положительныхъ результатовъ, но будетъ и необычайно разрушителенъ для всей международной жизни.

Вопросы нашей эпохи

Для соціолога Италія становится положительно самымъ интереснымъ государствомъ начала XX вѣка. Особенно съ тѣхъ поръ, какъ выдѣленіе «города Ватикана» въ независимую державу поставило конкретно, въ образахъ, основной вопросъ нынѣшной европейской цивилизаціи, воистину, ея Сфинксову загадку: разгадай или я тебя пожру!

Цивилизація несомнѣнно всемірная и всечеловѣческая по своимъ принципамъ столкнулась съ національно-государственной идеей, внѣ которой, какъ достаточно ярко показалъ примѣръ Россіи, современные народы не могутъ жить человѣческой жизнью. Фашизмъ — не нашъ государственный идеалъ. Но только завѣдомая недобросовѣстность или чудовищная слѣпота могутъ отрицать, что Муссолини спасъ Италію отъ гибели, отъ судьбы, уготованной III Интернаціоналомъ Россіи, что фашизмъ въ соціально-политическомъ отношеніи возродилъ Италію. И при этомъ Муссолини въ сравненіи съ Ленинымъ и Сталинымъ примѣнилъ едва сто-тысячную долю террора, пролилъ едва милліонную часть крови. Дѣятели II Интернаціонала, устраивающіе пышные митинги протеста противъ итальянскаго и австрійскаго фашизма и молчаливо покрывающіе русскіе ужасы, осуждаютъ себя уже одной этой явной недобросовѣстностью. Съ ихъ мнѣніями о фашизмѣ не очень-то приходится считаться.

Но несомнѣнно, что фашизмъ таитъ въ себѣ огромную смертельную опасность для современной цивилизаціи. Объявляя національно-государственный эгоизмъ верховнымъ принципомъ, руководящимъ жизнью и дѣятельностью людей, онъ освящаетъ внутри страны порабощеніе человѣка, а во-внѣ грозитъ міру новой эрой истребительныхъ войнъ. Всякая же новая война въ Европѣ приведетъ несомнѣнно къ новому коммунистическому взрыву на пространствѣ, гораздо болѣе обширномъ, чѣмъ коммунизмъ производитъ свою разрушительную работу нынѣ, послѣ первой міровой войны.

Но есть признаки, что въ той же Италіи самъ фашизмъ начинаетъ чувствовать недостаточность своихъ нынѣшнихъ позицій, понимать, что какія-то неустранимыя человѣческія потребности либо оставлены имъ безъ вниманія, либо насильственно подавлены. Эти признаки намѣчающагося пересмотра фашистской идеологіи пока еще незначительны, но имъ нельзя отказать въ характорности.

Итальянскій фашизмъ, какъ извѣстно, уничтожилъ парламентъ, оставивъ однако палату депутатовъ. Профессіональные союзы намѣчаютъ явно, по указкѣ фашистской партіи, кандидатовъ. Фашистскій партійный центръ изъ этихъ кандидатовъ составляетъ по своему усмотрѣнію списокъ и населенію предоставлено только право подать голосъ за или противъ всего списка. Конечно, это — не выборы, а пустая комедія и такой парламентъ никому и ни для чего не нуженъ. Ни одинъ человѣкъ, знакомый съ исторіей представительныхъ учрежденій, не станетъ въ этомъ сомнѣваться.

Фашистскій парламентъ засѣдаетъ уже нѣсколько мѣсяцевъ. И вотъ теперь фашистская печать, какъ извѣстно подчиненная строжайшей партійной цензурѣ, взываетъ къ депутатамъ, чтобы они не ограничивались только повтореніемъ слова «Duce», а и высказывали въ предѣлахъ общей партійной линіи свои взгляды, дозволяли себѣ критику. Газеты призываютъ къ «обсужденію свободному, откровенному, объективному, разумному т. е. фашистскому».

Напередъ можно сказать, что эти призывы желательнаго результата не дадутъ. Парламентъ Муссолини ни въ коемъ случаѣ не будетъ выше парламента 3-ей Имперіи во Франціи. Парламентъ имѣетъ смыслъ, когда правители понимаютъ, что общественная жизнь не можетъ идти безъ противорѣчій и столкновеній, но чувствуютъ въ себѣ разумъ и силы дать свободное проявленіе этимъ противорѣчіямъ, въ увѣренности, что въ рѣшительную минуту они правильно учтутъ настроеніе страны и выразятъ его въ дѣйствіи.

Фашизмъ увлекся показнымъ и ложнымъ единствомъ. Единство это несомнѣнно было когда Муссолини устранялъ нависшую надъ Италіей коммунистическую угрозу. Теперь въ такомъ видѣ его болѣе не существуетъ. Собранная фашистами палата депутатовъ не отражаетъ страны. Она не будетъ парламентомъ, а ея депутаты не явятся свободными и независимыми выразителями народныхъ желаній. Карикатура на парламентъ не нужна ни власти, ни народу. Фашизму многое придется пересмотрѣть въ своемъ идейномъ багажѣ.

А. С. Изгоевъ.

НА ПЕРЕЛОМѢ

Конецъ года не всегда составляетъ водораздѣлъ въ жизни народовъ. Но переходъ отъ 29-го къ 30-му году дѣйствительно является для Англіи въ широкомъ смыслѣ слова переломомъ. Никогда раньше со времени войны не былъ столь наглядень переходъ отъ старыхъ, подорванныхъ основъ англійскаго существованія къ новымъ «демократическимъ» тенденціямъ, какъ во внѣшней политикѣ, такъ и во внутреннемъ строѣ и въ области духовной культуры. Внѣшній поводъ безъ сомнѣнія дала въ истекшемъ году перемѣна правительства, — съ послѣдующими нововведеніями въ области политическихъ методовъ, а также и въ общихъ настроеніяхъ. Но, разумѣется, дѣло идетъ о развитіи, имѣющемъ уже исторію и начавшемся съ военнаго времени. Это развитіе оставалось только нѣкоторое время задержаннымъ привязанностью консерваторовъ къ старымъ формамъ. Тѣмъ сильнѣе прорывается задержанный потокъ во всѣхъ областяхъ политической и общественной жизни.

Нагляднѣе всего переломъ сказывается въ англійской иностранной политикѣ, какъ она складывалась за послѣднюю половину года, и какъ намѣчается въ ближайшее время. Нѣкоторыя изъ этихъ перемѣнъ имѣютъ для будущаго Англіи въ полномъ смыслѣ слова рѣшающее значеніе. Достаточно вспомнить объ открытомъ возмущеніи общественнаго мнѣнія противъ французской политики Чемберлэна и о рѣшительномъ отходѣ рабочаго кабинета отъ этой политики съ первыхъ же шаговъ его дѣятельности: съ этого года всѣмъ должно быть ясно, что англійская дружба съ Франціей никогда больше не выльется въ форму одностороннаго соглашенія. Не менѣе значительны и перемѣны наступиміи въ англійской политикѣ по отношенію къ Германіи, — полное очищеніе оккупированныхъ областей, ускореніе репарацiонныхъ переговоровъ, пріемъ нѣмцевъ-участниковъ войны и многое другое обнаруживаетъ твердую рѣшимость Англіи возможно опредѣленнѣе покончить съ остатками военнаго наслѣдія. Рѣшительный поворотъ Англіи въ ея политикѣ по отношенію къ Америкѣ былъ, правда, намѣченъ уже консерваторами, но практически осуществленный подъ руководствомъ Рамсая Макдональда онъ поражаетъ далеко идущей уступчивостью Англіи даже въ нѣкоторыхъ жизненныхъ вопросахъ, касающихся ея морского могущества; она проявила готовность ради длительнаго мирнаго соглашенія съ великимъ народомъ, отдѣленнымъ отъ нея Атлантическимъ океаномъ, серьезно приступить къ столь часто уже обѣщанному сокращенію вооруженій.

О томъ же осознаніи переломнаго момента своей исторіи и необходимости осуществить его говоритъ и новое толкованіе Британской имперской идеи, правда, также намѣченное уже консерваторами, но опредѣленнѣе выяснившееся только послѣ перемѣны правительства лѣтомъ истекшаго года. Яснѣе, чѣмъ когда либо, Англія окончательно порвала съ прежней политикой охраны своей міровой имперіи упованіемъ на чистые методы силы. Египту она предоставила почти полную свободу. Относительно Индіи окончательно рѣшено, что рано или поздно ей будетъ дарована автономія и она станетъ «цвѣтнымъ» доминіономъ. Подобныя же формы политическаго самоуправленія поставлены въ качествѣ основной цѣли и передъ африканскими колоніями. Приходится ли здѣсь имѣть дѣло съ проявленіями распада британской міровой имперіи? Мы въ этомъ сомнѣваемся. Гораздо правдоподобнѣе, что въ мудромъ государственномъ предвидѣніи англійское правительство и въ этомъ случаѣ оцѣнило непреоборимыя международныя перемѣны, проистекшія изъ міровой войны, и какъ было часто въ прежнія аналогичныя эпохи рѣшилось пойти навстрѣчу историческому процессу по линіи наименьшаго сопротивленія.

Переломный характеръ эпохи, пожалуй, труднѣе установить въ области общественной жизни и въ духовной культурѣ Англіи. Однако и здѣсь война и послѣдовавшія за ней событія вызвали существеннѣйшія перемѣны. Также и въ этой сферѣ 1929 годъ, сдѣлавшій изъ 40 милліоновъ англичанъ почти 30 милліоновъ избирателями, долженъ быть признанъ переломнымъ годомъ. Это впечатлѣніе усиливается еще и тѣмъ, что перемѣна правительства, послѣдовавшая прошлымъ лѣтомъ, вызвала въ разныхъ отношеніяхъ встряску и обратила вниманіе иностраннаго наблюдателя въ большей степени, чѣмъ это происходило ранѣе, на явленія англійской культурной жизни. Духовная жизнь Англіи въ настоящее время проявляетъ несравненно больше напряженія, чѣмъ годъ назадъ.

Средній англичанинъ въ настоящее время весьма отличается отъ этого типа предшествующихъ десятилѣтій. Рѣчь идетъ не объ однѣхъ только внѣшнихъ чертахъ. Дѣло не только въ томъ, что съ окончанія войны число англичанъ, посѣщающихъ европейскій материкъ, — въ связи съ усовершенствованіемъ путей сообщенія — неизмѣримо возрастаетъ и подчасъ принимаетъ обликъ подлиннаго переселенія народовъ. Многіе англичане за послѣдніе годы приняли за правило проводить свой прословутый Weekend на материкѣ. Еще и не то имѣетъ здѣсь значеніе, что у большинства англичанъ въ настоящее время развязался языкъ и что они перестали довольствоваться бифштексами и плумъ-пуддингами; и не то имѣетъ значеніе, что въ Англіи за послѣдніе годы необычайно возросъ интересъ и пониманіе всяческихъ художественныхъ теченій и замѣчательно оживилось и углубилось пониманіе чистаго искусства.

Неравенство замѣчательнѣе всего этого, что за послѣдніе двадцать лѣтъ англійское общество явно теряетъ столь часто подвергавшіяся осужденію національныя черты — надменность, эгоизмъ, лицемѣріе, и что эти традиціонныя англійскія свойства становятся предметомъ подлинной критической маніи самоанализа, саморастерзанія, уступаютъ мѣсто фанатическому стремленію найти новую основу бытія. Въ соотвѣтствіи съ этимъ новымъ духомъ мѣняется съ каждымъ годомъ общественная жизнь Англіи, становится все свободнѣе и непринужденнѣе. Правда, еще не создался общеобязательный стиль жизни взамѣнъ стараго, отброшеннаго. Поэтому многое производитъ въ современной Англіи впечатлѣніе переходнаго; часто проявляется безформенность, которую, пожалуй, можно бы назвать «аморальной»... Но за всѣмъ этимъ ясно и четко проявляется честная борьба за новую духовную культуру, за новыя жизненныя цѣли и идеалы. Англичанинъ, смѣло ведущій эту борьбу, создастъ совершенно новый человѣческій типъ, оказывается другимъ человѣкомъ, чѣмъ англичанинъ предвоенной эпохи, чѣмъ тотъ «скучный, холодный британецъ», которымъ онъ все еще довольно представляется европейцамъ континента.

Разумѣется, нѣтъ ничего всецѣло «новаго» на этомъ свѣтѣ. Вѣроятно, нѣчто въ такомъ родѣ уже происходило примѣрно лѣтъ сто тому назадъ, когда кончились наполеоновскія войны и снята была блокада материка. Въ то время Гейне писалъ своимъ друзьямъ въ Германіи о своихъ современникахъ-англичанахъ: «старыя, стереотипныя народныя характеристики, какія мы находимъ въ ученыхъ трактатахъ и слышимъ въ кабачкахъ, оказываются теперь безполезными и могутъ только привести къ безнадежнымъ ошибкамъ». Это самое въ слегка измѣненномъ смыслѣ можетъ быть примѣнено и къ англичанамъ въ нашу переломную эпоху. А чтобы дѣйствительно вполнѣ понять новый человѣческій типъ и новую Англію необходимо увидѣть страну и людей вблизи, in natura. Поэтому пріѣзжайте и судите сами. Стоитъ того.

Георгій Поповъ.

Борьба съ церковью

Въ Асмоловскомъ приходѣ, Климович. окр. закрыта церковь, зданіе которой превращено въ колхозный клубъ.

Въ Иркутскомъ окр. закрыто 12 церквей, въ зданіяхъ которыхъ устроены коммунистическіе клубы.

На Украинѣ ЦИК УССР постановилъ закрыть 84 православныхъ церкви и монастыря.

Въ Орѣхово-Зуевѣ закрыта Орѣховская церковь.

Въ Калугѣ подготавливается закрытіе 7 церквей. Населеніе города подало противъ этого рѣшенія письменный протестъ, подписанный нѣсколькими тысячами человѣкъ во главѣ съ церковными старостами Горбуновымъ и Подпоринымъ.

Въ Гомельскомъ окр. закрыто нѣсколько сельскихъ храмовъ.

Въ Кашинѣ закрыто 16 церквей и подготавливаютъ вскрытіе мощей св. Анны Кашинской. Въ одной изъ закрытыхъ церквей устроенъ клубъ безбожниковъ.

Въ Бѣжецкѣ закрыто 5 церквей, въ зданіяхъ которыхъ устроена ссыпка хлѣба.

Въ Соликамскѣ закрытъ древній Троицкій соборъ.

Въ Усть-Сысольскѣ закрытъ Стефановскій соборъ.

Въ Покровскомъ и Федоровскомъ уѣздахъ, Самарск. губ. закрыто 36 церквей, колокола которыхъ переплавлены.

Аресты

Въ Архангельскѣ арестовано 12 человѣкъ по обвиненію въ экономической контръ-революціи. Среди арестованныхъ имѣется много видныхъ инженеровъ съ мѣстныхъ заводовъ и фабрикъ.

Крестьянскій терроръ

Въ Баландинскомъ районѣ (Нижн.-Волжскомъ краѣ), въ селахъ Ш. Уступа, Б. Ключи, Александровка, Дивовка и т. д. убиты сельскіе активисты-колхозники. У нѣкоторыхъ изъ нихъ сожгли хозяйства. Недавно убитъ въ с. Дивовкѣ организаторъ колхоза коммунистъ Н. Г. Степанковъ. Подъ Ставрополемъ, въ селѣ Дмитріевкѣ, задушенъ и брошенъ въ колодецъ демобилизованный красноармеецъ — батракъ Голубъ.

Совѣтскій вандализмъ

«Ком. Пр.» сообщаетъ изъ Твери: «Въ библіотекѣ клуба желѣзнодорожниковъ «Октябрь» сожжено большое количество книгъ. Комиссія производившая провѣрку, выяснила, что это головотяпство совершено по винѣ администраціи клуба, которая подъ видомъ якобы «непригодности» свалила въ складъ свыше 1000 томовъ. Изъ склада книги растаскивались и сжигались въ печи. Сожжено полное собраніе сочиненій А. С. Пушкина, множество брошюръ и другая литература. Истопникъ заявилъ комиссіи: «Въ клубѣ не было дровъ и завхозъ велѣлъ мнѣ топить книгами». Сожжены 15 корзинъ книгъ и куль книгъ и бумаги».

Делегаціи пріѣзжаютъ

Гаага, 3. 1.

Гаага переполнена делегатами, экспертами, техническими совѣтниками и журналистами, съѣхавшимися на вторую гаагскую конференцію, которая должна окончательно принять планъ Юнга и проектъ репараціоннаго банка. Техническій персоналъ делегацій и журналисты прибыли уже нѣсколько дней тому назадъ. **Со вчерашняго вечера начался пріѣздъ главныхъ делегатовъ и голландскій министръ ин. дѣлъ еле успѣваетъ встрѣчать гостей.** Первой прибыла бельгійская делегація, во главѣ съ Жаспаромъ и Гимансомъ. Затѣмъ пришелъ французскій поѣздъ. Большая толпа, собравшаяся у вокзала, шумно привѣтствовала Тардье, Бріана, Шерона и Лупера. Съ этимъ же поѣздомъ пріѣхали болгарскіе делегаты — министръ иностр. дѣлъ Буровъ и министръ финансовъ Моловъ. Два часа спустя прибыла чехословацкая делегація съ Бенешемъ во главѣ. Поздно вечеромъ пріѣхали японцы и греки. Ввиду пріѣдетъ только сегодня послѣ обѣда. Ночью явились австрійцы во главѣ съ Шоберомъ. Сегодня утромъ изъ Берлина пріѣхала германская делегація. Въ настоящій моментъ ждутъ англичанъ.

Чума въ Тунисѣ

Парижъ, 3. 1.

Въ туземномъ кварталѣ Туниса вспыхнула эпидемія чумы. Туземцы выселены изъ домовъ и помѣщены въ карантинный лагерь.

Американскіе нравы

Въ Дотройтѣ группа неизвѣстныхъ, ѣхавшихъ въ автомобилѣ, встрѣтивъ автомобиль полицейскаго инспектора Гарвина, открыла по немъ огонь. Гарвинъ тяжело раненъ четырьмя пулями. Одна изъ пуль смертельно ранила проходившую по улицѣ 11-тилѣтнюю дѣвочку. Преступники Детройта давно уже охотятся на Гарвина, одного изъ самыхъ опытныхъ и неподкупныхъ полицейскихъ чиновниковъ Америки.

Семья, проживающая въ городѣ Ситъ-Плезантъ получила подъ. Новый годъ посылку. Когда посылку открыли, то произошелъ взрывъ. Убита женщина, ранены пять взрослыхъ и двое дѣтей. Домъ сильно пострадалъ отъ взрыва.

Принцъ ѣдетъ охотиться

Лондонъ, 3. 1.

Принцъ Уэльскій отправился въ охотничью экспедицію въ районѣ озера Танганайка. Экспедиція продлится пять мѣсяцевъ.

Принцесса - докторъ

Сенатъ лейденскаго университета даровалъ почетное звание доктора философіи наслѣдницѣ престола принцессѣ Юліанѣ, которая въ теченіе нѣсколькихъ семестровъ изучала въ университетѣ государственное и международное право, а также исторію.

Преслѣдованіе евреевъ

Въ послѣднее время совѣтская власть предприняла жесточайшую кампанію противъ евреевъ ремесленниковъ. Всѣ, кто въ прежнее время занимался торговлей, исключаются изъ артелей и причисляются къ лишенцамъ, оставляемымъ безъ средствъ и безъ хлѣба. Но помимо этого, только что издано распоряженіе о взысканіи съ ремесленниковъ-евреевъ, занимавшихся прежде торговлей, всѣхъ недоплаченныхъ ими за прежнее время налоговъ. Учреждена спеціальная комиссія, имѣющая повсюду отдѣленія для выясненія недоимокъ, накопившихся за евреями-ремесленниками съ начала революціи. Совчиновники обходятъ квартиры евреевъ и заблаговременно налагаютъ арестъ на всю жалкую обстановку, которая предназначается къ публичной продажѣ, въ случаѣ неуплаты недоимокъ. Въ Петербургѣ состоялся съѣздъ 380 делегатовъ, представлявшихъ 11.000 кустарей-ремесленниковъ, которые обратились къ совѣтской власти съ протестомъ противъ предпринятой «чистки». Нѣкоторые делегаты заявляли, что если чистка не будетъ прекращена, то пусть совѣтская власть топитъ ихъ лучше въ Невѣ.

Среди еврейскихъ колонистовъ намѣчается все болѣе упорное сопротивленіе насильственной коллективизаціи. Въ деревнѣ Боровое подъ Минскомъ совершено было колонистами нападеніе на предсѣдателя сельсовѣта Бесмана и секретаря Ромина. Первому удалось спастись, а второй былъ смертельно раненъ. Оба они энергично проводили коллективизацію.

Въ Минскѣ арестованъ одинъ изъ наиболѣе авторитетныхъ раввиновъ Бѣлоруссіи Ярхонъ по обвиненію въ распространеніи паники. Въ Петрозаводскѣ два видныхъ еврея врача приговорены къ тремъ мѣсяцамъ тюремнаго заключенія за совершеніе въ городскомъ госпиталѣ обрѣзанія двухъ еврейскихъ дѣтей. Одинъ изъ обвиняемыхъ докторъ Иссерсонъ защищался указаніями на гигіеническую цѣлесообразность обрѣзанія, а другой Барановъ заявилъ, что считаетъ себя обязаннымъ исполнить желаніе родителей ребенка.

Самоубійство русскаго авіатора

Въ Каннахъ покончилъ съ собой русскій авіаторъ Поповъ. Сидя въ ваннѣ, онъ пустилъ себѣ пулю въ високъ. Въ 1910 г. Поповъ установилъ вблизи Каннъ рекордъ полета надъ моремъ. Революція его разорила. Въ послѣдніе годы онъ нищенствовалъ, а недавно сталъ проявлять признаки ненормальности.

Морское дно опускается

Экспедиція Академіи Наукъ, изучающая Черное и Азовское моря, констатировала, что дно Чернаго моря непрерывно опускается.

Въ совѣтскихъ сферахъ

Покидаетъ свой постъ начальникъ украинскаго ГПУ Балицкій (въ прошломъ руководитель черносотенныхъ студентовъ-академистовъ). Онъ переводится въ Москву и назначается членомъ коллегіи ОГПУ. На мѣсто Балицкаго на Украину посылается Угаровъ, ранѣе стоявшій во главѣ петербургской чека. Уволенъ отъ должности народный комиссаръ земледѣлія на Украинѣ Гринько — за принадлежность къ правой оппозиціи.

Полпредъ въ Парижѣ Довгалевскій обратился съ просьбой освободить его отъ занимаемаго поста и опять назначить комиссаромъ почтъ и телеграфовъ. Мѣсто это освобождается, въ виду того, что теперешній комиссаръ почтъ и телеграфовъ Любовичъ назначается полпредомъ въ Мексику, вмѣсто Макара, котораго убираютъ въ виду его полной неспособности.

ВЪ ЧЕХОСЛОВАКІИ

Пріемъ подписки и розничная продажа газеты „РУЛЬ“ производится:

1. „Rusky Terem“, Bratislava, napreti Zivoostenske ban.
2. „Orbis“, Praha-Vinogrady, Tochova 62.
3. „Plamja“, Praha 11, Iecna 32.
4. „Praga“, Inser.-Exped., Praha, Navlikova namesti 18.
5. „Russunion“, Prag, Palace-Hotel 5.
6. Wendl, Steinhausen, Pilsen.

Процессъ пастора Графа

Въ Симферополѣ начался процессъ нѣмецкаго пастора Графа, который обвиняется въ анти-совѣтской агитаціи и преподаваніи Закона Божьяго. На процессѣ присутствуютъ нѣмецкіе корреспонденты.

Въ ночь на 2 января 1930 г. послѣ тяжкой болѣзни скончалась

Берта Владиміровна

КУЧЕРОВА

о чемъ извѣщаютъ убитые горемъ сынъ, невѣстка, внукъ, братъ, сестры, золовка, шуринъ, племянники и племянницы усопшей.

Похороны на кладбищѣ Weissensee, Alte Halle, въ воскресенье 5 января въ 2 часа дня.

Просятъ вѣнковъ не возлагать.

ПРОДАЖА ШИФСКАРТЪ

во всѣ страны міра и на морскія увеселительныя поѣздки

Спеціальность: Сѣверная и Южная Америка, Дальній Востокъ и Палестина

Говорятъ по русски — Справки безплатно

Atlantik-Express G. m. b. H.

Berlin N 24. Friedrichstrasse 121

Telephon: D 1 Norden 2455, 2456

ПОДВОДНИКИ

ПОВѢСТЬ

А. НОВИКОВА-ПРИБОЯ

(15-ое продолженіе).

* * *

Съ Полиной у меня начались нелады.

— Ты очень часто ходишь ко мнѣ. Надо мною сосѣди смѣются. Стыдно встрѣчаться съ ними.

Но я чувствую, что за этими словами скрывается какая-то другая причина, и путаюсь въ догадкахъ.

— Какъ же не ходить, Полина, если мнѣ тошно жить безъ тебя?

— Мнѣ до того дѣла нѣтъ...

— Ахъ, вотъ какъ!..

Мы поссорились.

Я нѣсколько дней не выходилъ изъ базы. Надо же хоть немного проучить ее. Пусть сама вызоветъ меня.

Напрасны мои ожиданія. Тоскливо проходитъ время. Я начинаю бродить по улицамъ города въ надеждѣ встрѣтиться съ Полиной. Но ея все нѣтъ.

Мое уныніе замѣчаетъ Зобовъ и какъ бы про себя говоритъ:

— Женщинѣ, какъ и морю, не вѣрь никогда, если только не хочешь остаться въ дуракахъ.

Я разсказалъ Зобову все.

— А ты что — купилъ Полину?

— Не купилъ, но...

— Зачѣмъ же пристаешь къ ней, какъ банный листъ? Предоставь ей распорядиться собою...

Меня взорвало его холодное спокойствіе.

— А ну тебя къ чорту! Ты со своими книгами засохъ, какъ вяленый лещъ.

Съ горечью въ душѣ иду къ Полинѣ. Хочется, чтобы она встрѣтила меня попрежнему,— съ той зовущей улыбкой, отъ которой становится жарко въ груди.

Комната пустá. На комодѣ безстрастно отбиваетъ время будильникъ. Со стѣны остро смотритъ на меня усатое лицо. Это тотъ, чьи кости гніютъ въ сырой землѣ. Я отворачиваюсь. Черезъ запыленныя стекла окна часто заглядываю на улицу, — нѣтъ ея, не идетъ. Медленно опускается вечеръ надъ большимъ городомъ. Скучно. Стою у окна и потихоньку насвистываю. Что же мнѣ дѣлать еще? И самъ не замѣтилъ, какъ своимъ носомъ, думая совершенно о другомъ, нарисовалъ на пыльномъ стеклѣ: «Аллилуйя». А когда прочиталъ, то самъ испугался: что за чепуха творится у меня въ мозгу? Откуда, изъ какихъ тайниковъ души всплыло это слово? И почему я его написалъ именно носомъ? Шагаю по комнатѣ, безрадостный и потухшій.

Полина явилась около полуночи.

— Это кто здѣсь? — пугливо спрашиваетъ она.

— Кто же другой, кромѣ меня?

— Ахъ, какъ я испугалась!

Торопливо зажигаетъ лампу, а у самой дрожатъ руки.

Разсказываетъ, что у двоюродной сестры была, и жалуется на головную боль. Видъ у нея помятый, усталый, подъ глазами синіе круги. Отъ моего присутствія уже не загорается, какъ раньше. Смотритъ такимъ скучнымъ взглядомъ, отъ котораго, кажется, скиснетъ парное молоко.

На этотъ разъ я унесъ отъ нея въ душѣ не бенгальскіе огни, а мерзкую плѣсень подозрѣнія.

А черезъ два дня выяснилось все. Я встрѣтилъ около ея дома Мухобоева. Онъ, видимо, ждалъ Полину. Онъ прохаживался съ такимъ видомъ, точно въ небо хотѣлъ плюнуть.

У меня невольно сжались кулаки, но я прошелъ мимо Мухобоева, какъ будто и не замѣтилъ его. Ворвался въ знакомую комнату и говорю съ запальчивостью:

— Полина! Довольно морочить мнѣ голову! Ты вѣтрогонкой хочешь задѣлаться, да?

Видъ у меня должно быть рѣшительный. Полина смотритъ на меня испуганными глазами.

— Я не понимаю, о чемъ ты говоришь?

— Неправда! Ты знаешь, что на улицѣ тебя ждетъ Мухобоевъ!

Полина всплеснула руками.

— Ахъ, Господи, вотъ оно про что! Мало ли меня ждутъ, мало ли за мною ухаживаютъ? А я до сихъ поръ знала только одного Сеню...

И вдругъ заплакала, залилась слезами.

Моя злоба растаяла, какъ туманъ передъ солнцемъ. Мнѣ стало стыдно и жаль Полину.

Да, на этотъ разъ мы помирились. Мы хорошо провели время. Вечеръ звенѣлъ для насъ любовью. А когда при звѣздахъ и лунѣ возвращался на базу, въ душу опять ворвалось сомнѣніе.

(Продолженіе слѣдуетъ).

Въ Берлинѣ.

Выселеніе изъ Нансенхейма

Вчера подъ проливнымъ дождемъ совершено было выселеніе изъ Нансенхейма. Явившіеся судебн. пристава распорядились вынести на улицу обстановку комнатъ, въ которыхъ проживали холостые, послѣ чего двери этихъ комнатъ были закрыты и на нихъ повѣшены плакаты: «выселеніе совершено, входъ воспрещенъ». Послѣ переговоровъ удалось получить помѣщеніе, въ которомъ сложили мебель, принадлежащую, какъ извѣстно, Обществу помощи русскимъ гражданамъ 16-го года. Семейнымъ обитателямъ разрѣшено остаться до понедѣльника, но срокъ этотъ, вѣроятно, будетъ продленъ, такъ какъ бараки, куда семейные обитатели Нансенхейма переселяются, еще заняты нынѣшними ихъ жильцами. Общество помощи русскимъ гражданамъ предоставляетъ переселяющимся въ эти бараки обстановку, находившуюся въ ихъ комнатахъ въ Нансенхеймѣ.

Въ лагерѣ нѣмцевъ-колонистовъ

Среди дѣтей нѣмцевъ-колонистовъ, находящихся въ лагерѣ Гаммерштейнъ, вспыхнула эпидемія, вызванная весьма рѣдкими бациллами одного вида стрептококковъ. До сихъ поръ случай этой болѣзни былъ извѣстенъ въ Германіи только одинъ разъ, — въ 1922 г. вспыхнула подобная эпидемія въ берлинской больницѣ имени Вирхова. Болѣзнь выражается въ воспаленіи слизистыхъ оболочекъ и быстро переходитъ въ воспаленіе легкихъ. Подвержены этой болѣзни только дѣти не старше 4 лѣтъ. Заболѣвшіе обычно умираютъ черезъ нѣсколько часовъ. До сихъ поръ умерло 40 дѣтей. Около 50 дѣтей находятся въ больницѣ. Кромѣ того нѣсколько сотъ дѣтей заболѣли корью, но эта болѣзнь протекаетъ удовлетворительно.

— О случаѣ попугайной болѣзни сообщаютъ изъ курорта Хорстъ на Балтійскомъ морѣ. Проживавшая въ этомъ курортѣ дама получила 6 декабря изъ Гамбурга попугая. 22 декабря птица подохла, а черезъ два дня владѣлица заболѣла сильнымъ воспаленіемъ легкихъ.

Прокуроръ и братья Склярекъ

Противъ прокурора Васмунда, который велъ предварительное слѣдствіе по дѣлу о фальшивыхъ червонцахъ возбуждено дисциплинарное преслѣдованіе. Одновременно Васмунду предоставленъ отпускъ. На процессѣ Садстерашвили и его товарищей Васмундъ выступать не будетъ. Дисциплинарное преслѣдованіе должно выяснить связь между прокуроромъ и братьями Склярекъ.

ХРОНИКА.

— Судъ шефеновъ въ Нейкельнѣ приговорилъ отвѣтственнаго редактора «Rote Fahne» Шрадера за оскорбленіе бывшаго рейхсканцлера Густава Бауэра къ 1 мѣс. тюрьмы. Коммунистическая газета обвиняла Бауэра въ мошенническихъ операціяхъ.

— На вокзалѣ Папенштрассе вчера вечеромъ музыкантъ Гефромъ, 51 года, садясь въ поѣздъ поскользнулся и попалъ между перрономъ и поѣздомъ. У него сломана рука. Для того чтобы освободить раненаго пришлось выключить электрическій токъ. Когда токъ выключили, то произошло короткое замыканіе. Участокъ между Темпельгофомъ и Галензее остался безъ тока. Кое гдѣ возникли небольшіе пожары, быстро потушенные.

— Прусское финансовое вѣдомство продаетъ за ненадобностью тюрьму на Тегельскомъ полѣ, напротивъ русской церкви.

Театръ и кино

— Вѣнская опера приняла къ постановкѣ «Сорочинскую Ярмарку» Мусоргскаго. Премьера назначена на 4-ое января.

— Въ вѣнскомъ народномъ театрѣ возобновляется «Отъ сей всѣ качества» Толстого. Въ главной роли выступитъ Монсси.

Призывъ 1930 года

Младшіе граждане міра, открывшіе глаза на его прелести въ ночь на Новый Годъ.

Замѣтки репортера

Горькими слезами обливаясь, разсказываетъ свою печальную повѣсть юная Маріанна М, попавшая изъ провинціи въ Берлинъ въ качествѣ горничной въ семью ресторатора К. и вдругъ неожиданно, передъ праздниками, уволенную со службы.

— «Ахъ, господинъ судья, я такъ его любила!»

— «Кого?»

— «Курта. Хозяйскаго сына. Онъ былъ такой заботливый, ласковый объщалъ, что послѣ Пасхи перевѣнчаемся».

— «Поэтому то и пришлось расчитать ее», раздается у пульта отвѣтчицы, едва выдерживающаго тяжесть налегшаго на него корпуса «самой» — слонообразной матроны съ громовымъ голосомъ, буквально, потрясающимъ своды небольшой комнаты рабочаго суда.

Куртъ, изящно одѣтый молодой человѣкъ съ тщательно прилизаннымъ американскимъ проборомъ, въ щегольскомъ костюмѣ, презрительно цѣдитъ:

— «Да, господинъ судья, я обѣщалъ жениться на ней. Но вѣдь она мнѣ все наврала».

— «Утаила что нибудь? Обманывала васъ?»

— «Увѣряла меня, что она русская великая княжна. Бѣжала, якобы, черезъ Польшу въ Германію и въ самомъ ближайшемъ времени должна получить изъ Америки большія деньги. Такой брачъ, конечно, имѣлъ смыслъ. Но вѣдь вы сами должны понять, господинъ судья, что не могу же я жениться на горничной. У насъ въ мѣсяцъ уходитъ 30 тоннъ пива! Среди гостей нашего ресторана можно встрѣтить Baumeister'a X., Regirungsrat'a X...».

— «Правда ли, что вы именовали себя русской великой княжной? Говорите ли вы по русски»?, обращается судья къ Маріаннѣ М.

— «Ахъ, господинъ судья», сквозь слезы бормочетъ «княжна», «такая чудная картина была въ кино. Точь въ точь какъ моя жизнь. Какъ русская княжна поступила горничной и въ нее влюбился хозяйскій сынъ вылитый Куртъ... Я вѣдь такъ любила его! Сразу же, какъ увидѣла — влюбилась. Только я знала, что онъ не обратитъ на меня вниманія... Ну, вотъ и я сказала ему, что я — русская великая княжна. А по русски я, конечно, не понимаю...».

Судья едва сдерживаетъ улыбку.

— «А затѣмъ, господинъ судья, могу ли я сказать вамъ кое-что по секрету», скопфуженно оглядываясь по сторонамъ проситъ М.

— «Секретовъ въ судѣ не можетъ быть».

— «Ну такъ я напишу вамъ на записочкѣ...».

Напряженную тишину суда нарушаютъ лишь громкія всхлипыванія юной «княжны» съ трудомъ царапающей что то на клочкѣ бумаги.

— «Можете ли вы присягнуть, что это правда?» обращается судья къ Маріаннѣ Г., совершенно изошедшейся въ рыданіяхъ.

— «Свидѣтель Куртъ К., правда ли, что вы являетесь отцомъ ожидаемаго М. ребенка?»

— «Но вѣдь я думалъ, что она княжна...»

— «О, Боже мой, этого еще не хватало», гремитъ голосъ мамаши.

— «Я предлагаю сторонамъ примиреніе: Маріанна М. должна взять обратно свою жалобу, а семейство К. принимаетъ М. вновь на службу. Вопросъ же о ребенкѣ и алиментахъ мнѣ не подсуденъ и, если не состоится полюбовнаго соглашенія, М. должна возбудить дѣло въ надлежащей инстанціи».

Г-жа К. немедленно же принимаетъ предложеніе судьи —

— «Только, чтобы больше не было великокняжескихъ амуровъ!»

Развѣнчанная княжна счастливо улыбается — она вѣдь получаетъ возможность видѣть отца будущаго ребенка, того самаго ребенка, который по предположеніямъ Курта, вѣроятно долженъ былъ быть очереднымъ претендентомъ на русскій престолъ.

— «Ну-съ, сыночекъ дорогой, а съ тобой то мы ужъ дома поговоримъ», раздается въ корридорѣ утѣшающій голосъ мамаши.

Этотъ день уходящаго года врядъ ли оставитъ у Курта добрую память...

Влад. Д.

Пожертвованіе на храмъ Воскресенія Христова

Октябрь (продолженіе).

Редакція издат-во Шерль — 50 м.; Л. Семенова изд. Шерль — 50 м.; Г-жа Селигеръ черезъ Андреевскаго — 20 м.; Неизвѣстный — 100 м.; Платонъ Цесевичъ — 10 м.; Подписной листъ № 452 — 60 м.; Няня бар. Кнорринга — 5 м.; Подп. листъ Грязновой — 79,20 м.; Отъ Вассы Грязновой — 20 м.; Подписной листъ ея-же — 27 м.; Софія Шварцъ — 8 м.; Надежда Винклеръ — 5 м.; Неизвѣстная черезъ А. И. Гогель — 20 м.; Она-же черезъ А. И. Гогель — 4,20 м.; Подписной листъ Городецкаго — 46,65 м.; Черезъ Дару Маринковичъ (Сербія) — 694,25; Отъ Архим. Тихона (Сербія) — 500 серб. дин.; Conto Nürnberg Nr. 41346 — 10 Mk.; Eggert — 10 Mk.; Pfarrer Karl Fangauf — 5 Mk.; Pf. K. Fangauf — 10 Mk.; Pf. Karl Wilke — 3 Mk.; Pf. Ernst Bunke — 5 Mk.; Pf. Max Steiniger — 20 Mk.; Christlicher Zeitschriften-Verein — 20 Mk.; Pfarrer Gränzt — 5 Mk.; Pf. Recha — 10 Mk.; Pf. Pösche — 5 Mk.; Pf. Bartsch — 10 Mk.; Pf. Martsch — 10 Mk.; Pf. Pankew — 20 Mk.; Pf. Wachsmund — 5 Mk.; Pf. Schieritz — 20 Mk.; Pf. Schutzka — 20 Mk.; Pf. Pupp — 5 Mk.; Pf. Schierstädt — 3 Mk.; Pf. Waldmann — 2 Mk.; Pf. Franstädter — 30 Mk.; Pf. Rethabon — 3 Mk.; Pf. R. Weber 10 Mk.; Sup. Ernst Koch — 5 Mk.; Pfarrer Reinh. Mumm — 3 Mk.; Gen. Sup. D. Haendler — 100 Mk.; Kasse d. evg. K.-Gem. — 100 Mk.; Pfarrer Dr. Fenner — 1 Mk.; Pf. Dr. Große — 3 Mk; Pf. Dr. Th. Wenzel — 5 Mk.; Pf. Dr. Er. Scheller — 10 Mk.; Pf. Wagner — 3 Mk.; Pf. Fritz Siems — 10 Mk.; Pf Köppke — 5 Mk.; Pf. Rud. Wielandt — 10 Mk.; Pf. Kersten — 3 Mk.

Итого 16.200 дин.; 1 англ. ф.; 335 нт. лиръ; 100 левъ; 7 ам. долл.; 20 шв. фр.; 2500 фр. фр. и 8438,71 герм. м.

Радіо-программа „Руля".

На субботу, 4 января

7 ч. Гимнастика. 12.30 ч. Бесѣда по сельскому хозяйству. 2—2.55 час. Граммофонъ. 3.20 ч. Бесѣда для юношества. 3.45 ч. Поднятіе затонувшихъ кораблей (инж. Ахенбахъ). 4.05 ч. Бесѣда по медицинѣ и гигіенѣ. 4.30 ч. Концертъ капеллы Е. Зонтагъ. 6 ч. Гротески А. Ганъ. 6.30 ч. Урокъ французскаго языка. 7 ч. Итальянскія пѣсни — А. Бартолоччи, у рояля К. Роштокъ. 7.30 ч. Докладъ П. Грасмана — предсѣдателя нѣмецкаго ремесленнаго союза. 8 ч. Кабаре. Политическое обозрѣніе. Точное время, предсказаніе погоды, новости дня, спортъ. До 12.30 ч. музыка для танцевъ.

Druck: Sinaburg & Co., Berlin SW 68. — Verantwortlich für Redaktion: Georg Ofrossimoff, Berlin-Wilmersdorf. für Anzeigen: Eugen Kumming, Berlin-Steglitz

ЧЕРКЕСЪ
въ новомъ роскошно отдѣланномъ помѣщеніи
Kurfürstendamm 193—194
Кавказскіе танцы въ исполненіи знаменитыхъ танцоровъ ХАЗЪБУЛАТА и ХАДЖИ-МУРАТА. Цыганскія и русскія пѣсни. Лучшая французско-русская кухня.
Заблаговременная запись на столы по телефону: Bismarck 100.
Играютъ: Русская и неаполитанская капеллы
Только короткое время гастроль
Ивана Тартакова
англ., франц., цыганск. пѣсенки

МЕДВѢДЬ
Основанъ въ 1921 году
Bayreuther Straße 11
am Wittenbergplatz
Телефонъ: B 4 Bavaria 1840
Селянка на сковородѣ | Блины съ семгой | Шашлыкъ по карски | Рябчики въ сметанѣ | Поросенокъ съ кашей
Играетъ кап. Фабри
Дирекція В. Орловскій

Ресторанъ Танцъ-Баръ
3 Musketiere
Meineckestr. 27 бл. Kurfürstendamm. Тел. J1 Bismarck 3879
ТАНЦЫ Pia и Робертъ Дюренъ

West-Pension
ВНОВЬ ОТКРЫТ. ПАНСІОНЪ 1-го РАНГА Tel. Bismarck 3795
BERLIN W 15, Kurfürstendamm 48-49
Элегантныя, модно обставленныя комнаты. / Полный комфортъ
Горячая вода въ комнатахъ. / По желан. съ пансіономъ. / Умѣрен. цѣны

МАНОЛЕСКУ
Kleiststr. 22 Barbarossa B 5 46-60
ОБѢДЫ изъ 3хъ блюдъ 1.50, 1.80 и 2.30
УЖИНЫ отъ 7-ми ч. вечера
ИГРАЕТЪ КАПЕЛЛА П. РОБИЧЕКЪ въ увеличенномъ составѣ
Въ субботу 4-го января очередной субботникъ „Манолеску" при уч. извѣстн. артистовъ
Въ субботу 11-го января Вечеръ ДАНИЛА ДОЛЬСКАГО

ОТЕЛЬ-ПАНСІОНЪ
PRAGER PLATZ
Berlin W, Prager Platz 4a
Тел. Pfalzburg 2094-7 и 3431
75 больш. элег. комн. съ горяч. и холод. водой, телефонами во всѣхъ комн. и центральн. отопл. Свѣтло, уютно и тепло. Комнаты сдаются съ пансіономъ и безъ. 5 мин. отъ вокзала Цоо. Русско-французск. кухня. Здор. столъ — залогъ здоровья. Все готовится на сливочн. маслѣ. Обѣды для приход. по мар. 1.50.

Драгоцѣнности, золото и серебро покупаетъ Heyde, Mehrastrasse 88/84.

Nebenzahl & Silbermann
Ресторанъ
подъ наблюд. עדת ישראל
Taubenstrasse 35
Zentrum 3826 (A 4)
Помѣщеніе расширено и вновь открытъ ЭЛЕГАНТН. ЗАЛЪ для торжествъ. Устройство семейн. и обществ. празднествъ по умѣр. цѣн. Первоклассн. вѣнско-русск. кухня.
Меню на выборъ 1.80 Мк.

Русск. пансіонъ
Motzstrasse 37,
(Т. Я. Вольфсонъ)
Проточная вода
Телефонъ: Bavaria 68-86
Кухня чисто русская

Pariser Schmuck
TauentzienStr. 18
Распродажа сезонная
Скидка до 50 %

БАРЫШНЯ, влад. нѣм. и русск. машин., нужна немедленно кассиршей русской худож. выставки и для канц. работ, до 18 февраля Предл. съ указ. вознагражд. напр. R. 1846, Verlag „Rul" G.m.b.H., Berlin SW 68, Alexandrinenstr. 110.

Требуется сопрано
молодая въ отъѣздъ на постоян. мѣсто. Тел. Bavaria 52-90. Коншаровъ

LEINHAUS ZOO
ЛОМБАРДЪ
Staatl. konzess. seit 1876
съ 1 сентября
Tauentzienstr. 11
hochpart. links
открытъ отъ 8—7 час.
Tel.: B 4 Bavaria 15-70