РУЛЬ

20 Pfennig

3. 6. 1930

ВЫХОДИТЪ ЕЖЕДНЕВНО ВЪ БЕРЛИНѢ

Berlin, 3. Juni 1930 — Wochentags-Ausgabe Nr. 104

RUL, russische demokratische Tageszeitung

Gegründet von I. Hessen, Prof. A. Kamińka, W. Nabokoff †

Подписная цѣна: Въ Берлинѣ и пригородахъ, съ доставкою ежедн. на домъ 4,30 герм мар. въ мѣсяцъ Во всѣхъ почт. учрежд. Германіи 4,30 герм мар въ мѣсяцъ (и по 36 пф почт. расх за доставку) Въ Германіи въ Европ. страны Австрію 7 шил. Англію 5 шил. Бельгію 7,50 бельга, Болгарію 120 лев. Венгрію 6 пенге. Голландію 3,— голл. гульд. Грецію 80 др. Данію 4,— д. кр. Данц. обл 6,— гульд. Испанію 8,— пез., Италію 25 лиръ, Латвію 5,— латъ, Литву 11,— литъ, Норвегію 4,— норв кронъ, Польшу 1,— амер. долл., Португалію 20,— эскуд., Румынію 200 лей (для Бессарабіи 150 лей). Турцію 200 піастръ. Финляндію 40 ф. мар., Францію 25,— франц фр., Чехословакію 35,— чешск кр., Швейцарію 6,— шв фр., Швецію 4,— швед. кронъ. Эстонію 4 эст кр., Югославію 60 дин въ мѣс. Во внѣевропейскія страны Азію пост 1,20 долл. ам., Азію зап. 5 англ. шил., Нид. Инд. 3,— голл. гульд., Америку вообще 1,20 долл. Аргент. респ 1,30 зол. песо, Бразилію 8,— мильр., Чили 12,50 бум песо, Африку, Англ. влад 5 англ. шил. Итальянск. влад 35 ит. лиръ, Франц. влад. 30 — фр фр въ мѣс Къ заказу просятъ прилагать деньги во избѣжаніе замедленія высылки Текущіе почтовые счета: для Германіи — Berlin № 27156 для Чехословакіи — Praha № 77354, для Югославіи — Београдъ № 68020; для Польши P. K. O. — Warszawa № 9668.

Объявленія:

1 милл. строка (ширина 22 мм.)	0,20 М
Объявленія семейн. характера, за строку	0,15 М
Присяжные повѣренные	0,15 М
Врачи и ищущіе труда	0,10 М

При крупныхъ заказахъ скидка по тарифу За граничные объявленія по особому тарифу

Адресъ редакціи и конторы:

Berlin SW 68, Alexandrinenstrasse 110 (Untergrundbahn Hallesches Tor или Prinzenstrasse)

Телефоны: Секретаріатъ и гл. редакт.: Dönhoff 55-67; редакція: Dönhoff 55-68; контора (объявленія и экспедиція): Dönhoff 55-69

Адресъ для телеграммъ: Rulzeitung Berlin.

Редакторы принимаютъ ежедневно отъ 1/2 2 до 1/2 4 ч. дня

Основанъ I. В. Гессеномъ, проф. А. Ѳ. Камичкой и В. Д. Набоковымъ †

№ 2892. | Вторникъ, 3 Іюня 1930 г. | 11-й г. изд.

Возстаніе во Владивостокѣ

«Руссіонъ» сообщаетъ, что въ теченіе послѣднихъ дней серьезные безпорядки произошли во Владивостокѣ, на Сучанѣ и въ другихъ пунктахъ Приморья. Во Владивостокѣ нѣсколько дней тому назадъ взбунтовались команды двухъ совѣтскихъ миноносцевъ, которые вышли въ море и затѣмъ обстрѣляли городъ. Возникли также столкновенія на улицахъ Владивостока между матросами и частями ГПУ, серьезныя рабочія волненія въ районахъ Сучанскихъ угольныхъ копей, ст. Шкотово и Угольная.

Пожары

Въ послѣдніе дни снова изъ разныхъ мѣстъ сообщается о поджогахъ колхозовъ. Такъ, 27 мая подожжено было коллективизированное село Бараново въ Мурманскомъ округѣ, которое почти цѣликомъ сгорѣло. Уцѣлѣвшіе отъ пожара дома ночью вновь были подожжены и тоже сгорѣли.

Китайско-монгольская конференція

Парижъ, 2. 6.

Въ Шанхаѣ открылась китайско-монгольская конференція. Члены конференціи, какъ китайцы, такъ и монголы, произнесли рѣчь **противъ вмѣшательства совѣтскаго правительства во внутреннія дѣла Монголіи.** Была принята резолюція, что Монголія является неразрывной частью Китая.

Коммунисты въ Кореѣ

Токіо, 2. 6.

Сотня корейскихъ коммунистовъ произвела нападенія на японское консульство въ южной Маньчжуріи, разрушила желѣзнодорожное полотно, электрическую станцію и подожгла школу. Японская полиція преслѣдуетъ коммунистовъ.

Конецъ «Daily Chronicle»

Лондонъ, 2. 6.

Прекратила свое существованіе одна изъ распространѣйшихъ англійскихъ газетъ «Daily Chronicle», близкая къ либеральной партіи. Эта газета выходила съ тиражомъ въ милліонъ экземпляровъ. Несмотря на этотъ огромный тиражъ газета не смогла выдержать конкурренціи и принуждена была слиться съ другой либеральной газетой «Daily News». Лишь небольшая часть сотрудниковъ «Daily Chronicle» перейдетъ въ «Daily News». Вѣроятно, около 800 человѣкъ журналистовъ и конторскихъ служащихъ останутся безъ работы.

Покушеніе на Тардье

Парижъ, 2. 6.

На перегонѣ между Парижемъ и Марселемъ у станціи Монтеро сошелъ съ рельсъ ночной экспрессъ. Паровозъ опрокинулся, а багажный вагонъ и три слѣдовавшихъ за нимъ пассажирскихъ вагона врѣзались другъ въ друга. Одинъ вагонъ перваго класса совершенно разрушенъ. **Убиты 7 пассажировъ и 8 тяжело ранены.**

Министръ общественныхъ работъ лично руководитъ разслѣдованіемъ катастрофы. Имѣются основательныя **предположенія, что катастрофа вызвана злоумышленниками.** Подъ локомотивомъ была обнаружена желѣзнодорожная дрезина, наполненная кусками рельсъ и взятая изъ сосѣдняго депо. За полчаса до прохода экспресса по этому участку пути совершенно благополучно прошелъ пассажирскій поѣздъ. Отсюда явствуетъ, что **злоумышленники хотѣли вызвать крушеніе именно курьерскаго поѣзда. Такъ какъ вчера вечеромъ по этому пути прослѣдовалъ предсѣдатель совѣта министровъ Тардье, направлявшійся въ Дижонъ, гдѣ онъ произнесъ большую политическую рѣчь, то французскія газеты сразу же высказали предположенія, что злоумышленники пытались убить Тардье.**

Дальнѣйшее слѣдствіе подтвердило это предположеніе. Помимо дрезины злоумышленники приняли мѣры къ разрушенію моста, по которому долженъ былъ пройти экспрессъ. **По всей вѣроятности, покушеніе подготовлено коммунистами.**

Лондонъ, 2. 6.

Англійскія газеты также высказываютъ мысль, что **покушеніе на Тардье является дѣломъ рукъ коммунистовъ. «Daily Mail» въ передовой статьѣ говоритъ объ «опасностяхъ», возникающихъ тогда, когда коммунистамъ и ихъ совѣтскимъ работодателямъ предоставляется черезчуръ большая свобода дѣйствій.**

Ганди пишетъ вице-королю

Вице-король не отвѣчаетъ

Лондонъ, 2. 6.

Ганди, все еще находящійся въ тюрьмѣ, обратился къ вице-королю съ новымъ письмомъ. Ганди выражаетъ сожалѣніе по поводу тѣхъ актовъ насилія которыми сопровождается кампанія пассивнаго сопротивленія, но отклоняетъ всякую отвѣтственность за эти акты насилія, и заявляетъ, что его послѣдователи будутъ продолжать кампанію пассивнаго сопротивленія.

По всей вѣроятности, вице-король не отвѣтитъ Ганди. **Правительство Индіи рѣшило не вступать съ націоналистами ни въ письменные, ни въ устные переговоры до тѣхъ поръ, пока они не прекратятъ пассивнаго сопротивленія.**

Въ Индіи произошли новые безпорядки, которые имѣли особо серьезный характеръ въ Пешаверѣ. Здѣсь англійскій унтеръ-офицеръ, стоявшій на посту, нечаянно разрядилъ свою винтовку. Пули попали въ жену и двухъ дѣтей туземнаго чиновника. Женщина была тяжело ранена, а дѣти убиты. Огромная и возбужденная толпа индусовъ собралась на мѣстѣ происшествія. Поведеніе толпы стало настолько угрожающимъ, что полиція и войска открыли огонь. Убиты 4 и 9 ранены. Магазины въ городѣ закрыты.

15 000 націоналистовъ предприняли атаку на соляные склады въ Вадала. Такъ какъ полиція не была въ состояніи справиться съ толпой, то явились войска, которымъ было приказано стрѣлять. Ранены 150 человѣкъ. Полиція арестовала 40 человѣкъ, въ томъ числѣ 8 женщинъ. Толпѣ все же удалось прорвать кордонъ и разграбить часть складовъ. Въ округѣ Мутра произошли столкновенія между мусульманами и индусами. Убитъ 1 мусульманинъ и 9 тяжело ранены. Раненые имѣются также среди полицейскихъ. Арестованы 60 человѣкъ. Въ Дхаразанѣ была сдѣлана новая попытка разгромить соляные склады. При столкновеніи съ полиціей ранены нѣсколько десятковъ націоналистовъ. Большая группа сторонниковъ Ганди, находящихся въ концентраціонномъ лагерѣ, пыталась силой вырваться на свободу. Полицейскіе, угрожая револьверами, заставили арестованныхъ вернуться въ лагерь.

Писатели въ СССР

Недѣли двѣ тому назадъ со словъ пріѣхавшаго А. П. Каменскаго у насъ сообщалось, что извѣстный талантливый писатель М. Булгаковъ, который въ СССР «запрещенъ по всѣмъ пунктамъ, подвергнутъ гражданской смерти», обратился къ Сталину съ письмомъ, прося разрѣшить ему выѣхать заграницу, или дать какую-либо должность при театрѣ: если не режиссера, то хоть простого рабочаго». Въ теченіе около двухъ мѣсяцевъ никакого отвѣта Булгаковъ не получилъ, на-дняхъ наконецъ послѣдовало назначеніе его режиссеромъ въ Московскій Художественный Театръ.

* * *

На прошлой недѣлѣ покончилъ самоубійствомъ артистъ Московскаго Художественнаго Театра В. А. Синицынъ, выбросившись изъ окна третьяго этажа. Начавъ свою артистическую дѣятельность въ театрѣ Незлобина, В. А. Синицынъ въ теченіе нѣсколькихъ лѣтъ состоялъ въ Московскомъ Художественномъ Театрѣ и въ послѣднее время исполнялъ въ рядѣ пьесъ центральныя роли.

Смерть бѣженца

Въ субботу въ 2 часа дня въ Тиргартенѣ возлѣ одной изъ скамеекъ усмотрѣнъ былъ лежащій на землѣ человѣкъ. Вокругъ него собралась толпа въ томъ числѣ врачъ могъ тутъ же констатировать смерть, послѣдовавшую, повидимому, отъ разрыва сердца. Въ карманахъ покойнаго никакихъ документовъ не оказалось, кромѣ удостовѣренія союза сценич. дѣятелей, выданнаго на имя Григорія Николаевича Глѣбова. Покойникъ — крупный помѣщикъ, долгое время былъ предводителемъ черниговскаго дворянства, находя небольшой заработокъ въ выступленіяхъ въ фильмахъ.

Смерть Буша

Бывшій управляющій отдѣломъ недвижимостей берлинскаго магистрата городской совѣтникъ Бушъ скончался въ клиникѣ проф. Клемперера. Бушъ тяжко заболѣлъ въ концѣ прошлаго года, подвергся операціи и былъ для поправки отправленъ въ Лугано. Въ это время въ Берлинѣ, были раскрыты огромныя злоупотребленія. По требованію властей Бушъ вернулся въ Германію. Весьма возможно, что пережитыя имъ волненія отъ судебныхъ допросовъ ускорили его конецъ.

Правительственные кризисы

Въ Японіи

Единственный протестъ японскаго адмиралтейства противъ Лондонскаго соглашенія, повидимому, вызоветъ отставку всего министерства Гамагуши.

Въ Швеціи

Повышеніе аграрныхъ пошлинъ вызвало паденіе кабинета Линдмана.

Соборъ 200 прихожанъ

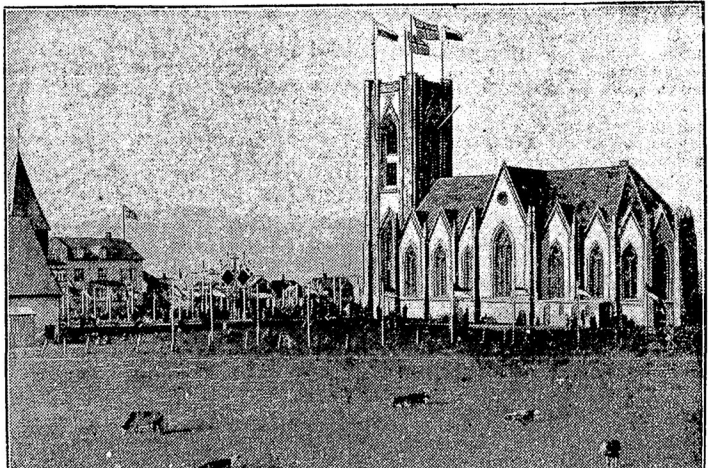

Въ Рейкіавикѣ, столицѣ Исландіи, построенъ католическій соборъ. Всего на островѣ — 200 человѣкъ. Католическій соборъ является крупнѣйшей церковью острова.