РУЛЬ

20 Pfennig

10. 6. 1931

ВЫХОДИТЪ ЕЖЕДНЕВНО ВЪ БЕРЛИНѢ

подъ редакціей:

А. А. Аргунова, А. Л. Бема, І. В. Гессена, проф. А. И. Каминка, проф. А. А. Кизеветтера, Г. А. Ландау, С. С. Маслова и В. Е. Татаринова

Месть смертника

„Изъятіе" продовольствія

Запретъ въѣзда въ Китай

Безпорядки въ Гамбургѣ

RUL, russische demokratische Tageszeitung

Адресъ редакціи и конторы: Berlin SW 48, Friedrichstrasse 16, Aufgang 8 (Untergrundbahn Hallesches Tor
Телефоны: Секретар. и гл. редакт.; Dönhoff 55-67; редакціон.: Dönhoff 55-68, контора (объявленія и экспедиція
Dönhoff 55-69 — Редакторы принимаютъ ежедневно отъ 1/2 2—1/2 4 ч. дня — Адресъ для телегр.: Rulzeitung Berlin

Berlin, 10. Juni 1931 Wochentags-Ausgabe Nr. 107

№ 3201. Среда, 10 іюня 1931 г. 12-й г. изд.

Тайна подводной лодки № 9

Въ Петербургѣ усиленно говорятъ, что гибель подводной лодки не случайность, а актъ мести и самоубійства со стороны одного изъ чиновъ команды.

Одинъ изъ опытныхъ подводниковъ былъ арестованъ за «правый уклонъ» и за пропаганду среди краснофлотцевъ противъ коллективизаціи. Ему грозила «стѣнка». Въ спѣшныхъ сборахъ на демонстрацію противъ «кулацкой Финляндіи», его, какъ опытнаго спеціалиста захватили съ собой въ походъ. Не дожидаясь неминуемой тяжелой расплаты по возвращеніи въ базу, морякъ пустилъ ко дну свою лодку.

Такъ ли это или нѣтъ, но во флотѣ весьма неблагополучно.

Кировъ былъ иниціаторомъ демонстраціи и настоялъ на ней передъ Москвой. Однако тутъ обнаружилась неувѣренность въ благонадежности матросовъ и было рѣшено итти на демонстрацію безъ боевыхъ запасовъ и нормальнаго для такихъ случаевъ снаряженія. Это вызвало въ свою очередь новыя волненія среди судовыхъ командъ и заявленія нежеланія стать посмѣшищемъ. Какой-то компромиссъ въ результатѣ былъ достигнутъ, но въ чемъ онъ заключался неизвѣстно.

Всѣ эти слухи находятъ свое подтвержденіе въ массовыхъ арестахъ среди лицъ причастныхъ къ флоту.

Вблизи финляндской границы горятъ колхозы. Днемъ 31 мая одновременно былъ пожаръ въ трехъ смежныхъ селеніяхъ. (Крестросс.)

Броженіе въ Сормовѣ

30-го мая въ Москвѣ получены свѣдѣнія о начавшемся броженіи среди сормовскихъ рабочихъ, которые не получили въ условленный срокъ отвѣта на свои требованія увеличить продовольственный паекъ, а также потому, что возмущены арестами своихъ товарищей, произведенными въ ночь на 28 мая. (Крестросс.).

„Самовольное изъятіе"

На засѣданіи центральной- продовольственно-распредѣлительной комиссіи, Микоянъ потребовалъ отъ наркома пути энергичной борьбы съ самовольнымъ изъятіемъ станціонными служащими жел. дор. для своихъ кооперативовъ продовольственнаго груза изъ прямыхъ маршрутныхъ поѣздовъ. — «За первую половину мая, — сказалъ Микоянъ, — органами наркомпрода было зарегистрировано 187 случаевъ изъятія на жел.-дор. станціяхъ части продовольствія изъ поѣздовъ, взамѣнъ котораго получателямъ продовольственнаго груза вручались соотвѣтствующіе акты станціонной администраціи, удостовѣренные мѣстномами, указавшими на недостатокъ продовольствія въ районѣ станціи и даже засвидѣтельствованные транспортнымъ ГПУ.» (Крестросс.).

Сниженіе добычи нефти

За углемъ и металломъ добыча нефти тоже снижается въ СССР. Изъ Баку телеграфируютъ «Извѣстіямъ», что майскіе результаты нефтедобычи неудовлетворительны. За апрѣль и май Азнефть не додала свыше 250 тысячъ тоннъ нефти.

Металлургія въ СССР

Постановленіе президіума ЦИК партіи и народнаго комиссаріата рабоче-крестьянской инспекціи признаетъ выполненіе программы металлургіи въ первомъ и второмъ кварталахъ текущаго года сильно отстающимъ отъ плана. Этимъ создаются, по словамъ постановленія, трудности не только для металлопромышленности и машиностроенія, но и для всего народнаго хозяйства. Предписывается строжайшій учетъ металлическихъ рессурсовъ.

Американскій дядюшка

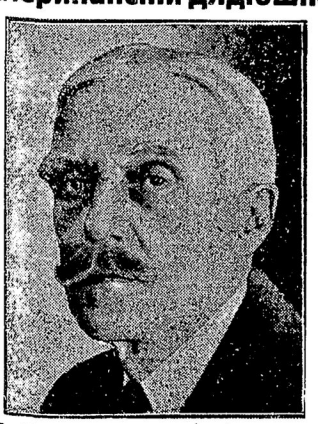

Въ Европу собирается пріѣхать американскій министръ финансовъ Эндрью Меллонъ для изученія хозяйственнаго положенія стараго материка. Съ надеждами будутъ обращены на него всѣ взоры.

Рабочія волненія

Парижъ, 9. 6.

Въ сѣверной Франціи бастуютъ уже четвертую недѣлю рабочіе текстильныхъ фабрикъ. Забастовка сопровождается столкновеніемъ между стачечниками и полиціей. Коммунисты развиваютъ усиленную дѣятельность.

Стѣна Плача

Іерусалимъ, 9. 6.

Споръ между евреями и мусульманами о правѣ владѣнія Стѣной Плача только что разрѣшенъ спеціальной комиссіей великобританскаго правительства. Комиссія признала, что Стѣна Плача должна принадлежать арабамъ, однако, евреи имѣютъ право при соблюденіи извѣстныхъ условій молиться у Стѣны.

Монархисты бойкотируютъ выборы

Мадридъ, 9. 6.

Испанскіе монархисты рѣшили бойкотировать выборы въ учредительное собраніе въ виду того, что по ихъ мнѣнію въ настоящее время существованіе оппозиціи совершенно невозможно.

Возвращеніе изъ Англіи

Лондонъ, 9. 6.

По возвращеніи изъ Чекерса рейхсканцлеръ Брюнингъ уѣхалъ въ имѣніе депутата парламента отъ рабочей партіи майора Черча, съ которымъ онъ давно уже былъ друженъ. Въ понедѣльникъ утромъ германскіе министры представлялись королю Георгу, затѣмъ послѣдовалъ завтракъ, устроенный англо-германскимъ обществомъ, на которомъ присутствовали видные члены парламента всѣхъ партій и руководители промышленности. Послѣ обѣда былъ пріемъ въ институтѣ иностранной политикѣ, а вечеромъ обѣдъ въ германскомъ посольствѣ, на который были приглашены всѣ члены правительства. Послѣ обѣда состоялся пріемъ дипломатическаго корпуса.

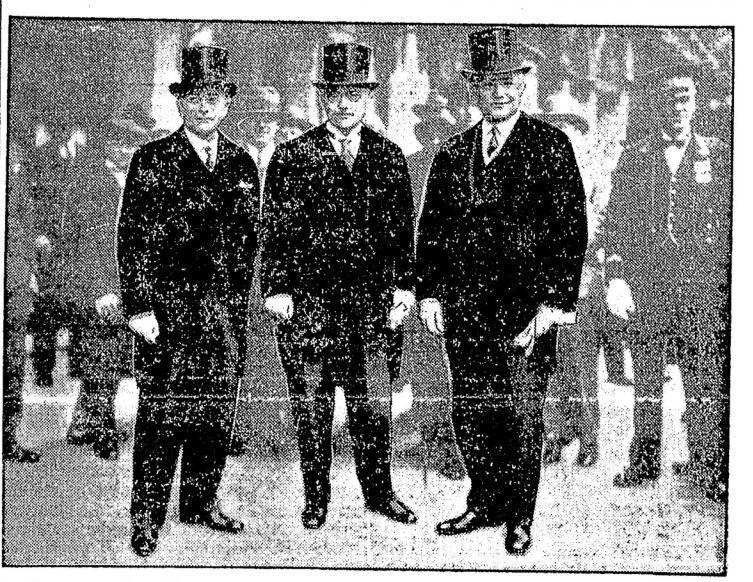

Передъ аудіенціей у короля. Слѣва на право — мин. ин. дѣлъ д-ръ Курціусъ, рейхсканцлеръ д-ръ Брюнингъ, германскій посолъ ф. Нейратъ.

*

Сегодня утромъ германскіе министры уѣхали изъ Лондона въ Соугэмптонъ, гдѣ они сядутъ на «Европу», идущую изъ Нью-Іорка въ Гамбургъ.

Передъ отъѣздомъ Брюнингъ отъ имени германскаго правительства пригласилъ Макъ-Дональда и Гендерсона прибыть въ Берлинъ. Приглашеніе это принято и весьма возможно, что уже въ ближайшее время англійскіе министры посѣтятъ германскую столицу.

*

Въ началѣ недѣли состоится засѣданіе кабинета министровъ, на которомъ Брю-Банкѣ Международныхъ Платежей, занингъ и Курціусъ сдѣлаютъ докладъ, — предварительно они съѣздятъ въ Нейдекъ, гдѣ находится президентъ республики. Въ ближайшее время все вниманіе правительства будетъ обращено на проблему иностранной политики. Однимъ изъ первыхъ шаговъ будетъ установленіе тѣснаго контакта съ Парижемъ для подготовки всѣхъ дальнѣйшихъ мѣропріятій. Уже сейчасъ можно съ увѣренностью сказать, что вопросъ о пересмотрѣ репараціонной проблемы оффиціально будетъ поставленъ въ тѣмъ онъ перейдетъ въ Женеву на разсмотрѣніе Лиги Націй, послѣ чего будетъ созвана международная репараціонная конференція. Въ отвѣтственныхъ германскихъ кругахъ расчитываютъ, что практическія послѣдствія всей предпринятой нынѣ кампаніи скажутся уже въ теченіе этого года.

Правительство и партіи

Не только оппозиціонныя партіи рейхстага, но и многія группировки правительственной коалиціи не скрываютъ своего недовольства послѣдними чрезвычайными распоряженіями правительства. Весьма возможно, что совѣтъ старѣйшинъ, который соберется въ пятницу, потребуетъ разсмотрѣнія этихъ распоряженій въ бюджетной комиссіи рейхстага.

Уличные бои въ Гамбургѣ

Въ Гамбургѣ и Альтонѣ въ ночь на вторникъ разыгрались весьма серьезные коммунистическіе безпорядки, сопровождавшіеся многочисленными столкновеніями между бушевавшей толпой и полиціей. На многихъ улицахъ коммунисты устроили баррикады, на другихъ они сорвали всѣ газовые фонари и протянули черезъ всю улицу колючую проволоку. Кое гдѣ начались грабежи продовольственныхъ магазиновъ и магазиновъ готоваго платься. Всю ночь полицейскіе патрульные автомобили съ установленными на нихъ прожекторами носились по городу, разгоняя демонстрантовъ. Нѣсколько разъ полицейскіе стрѣляли въ воздухъ для того, чтобы очистить улицы. Сегодня ночью арестовано 55 человѣкъ. Къ утру стало спокойно, но на сегодня вечеромъ гамбургскіе комсомольцы рѣшили организовать большую уличную демонстрацію.

*

Въ Дрезденѣ, Дюисбургѣ, Гамбургѣ и Вупперталѣ произошли новые политическіе безпорядки. Повсюду они начинались съ нападеній коммунистовъ на нац.-соціалистовъ. Вслѣдъ затѣмъ коммунисты открывали военныя дѣйствія противъ полиціи, пытавшейся водворить порядокъ. Кровавыя побоища повлекли за собой довольно значительное число раненыхъ. Полиція произвела аресты.