РУЛЬ

25 Pfennig

27. 9. 1931

ВЫХОДИТЪ ЕЖЕДНЕВНО ВЪ БЕРЛИНѢ

подъ редакціей:

А. А. Аргунова, А. Л. Бема, І. В. Гессена, проф. А. И. Каминка, проф. А. А. Кизеветтера, Г. А. Ландау, С. С. Маслова и В. Е. Татарикова

ТЕРРОРЪ

Японія отклоняетъ вмѣшательство

Долги и кредиты

RUL, russische demokratische Tageszeitung

Адресъ редакціи и конторы: Berlin SW 48, Friedrichstrasse 16, Aufgang 6 (Untergrundbahn Hallesches Tor Телефоны „Руля": Секретар. Dönhoff 55-67; редакціон.: Dönhoff 55-68, контора (объявленія и экспедиція Dönhoff 55-69 — Редакторы принимаютъ ежедневно отъ 1/2 3—1/4 4 ч. дня — Адресъ для телегр. Rulzeitung Berlin

Berlin, 27. September 1931 — Sonntags-Ausgabe Nr. 39

№ 3295. — Воскресенье, 27 сентября 1931 г. — 12-й г. изд.

Нападеніе на „Руль"

Сегодня въ 7 часовъ утра въ помѣщеніе редакціи и конторы ворвалась толпа въ 10—15 хорошо одѣтыхъ хулигановъ, схватила за горло находившуюся въ помѣщеніи уборщицу, которая съ крикомъ вырвалась изъ рукъ насильниковъ и бросилась въ типографію за помощью. Хулиганы успѣли пробѣжать по всѣмъ комнатамъ, перерѣзали телефонные провода, разбили пишущія машинки, опрокинули столы и шкапы, разбросали рукописи и, прежде чѣмъ рабочіе успѣли явиться, бѣжали и безслѣдно исчезли.

По всей вѣроятности, они и не будутъ найдены, какъ не найдены до сихъ поръ виновники послѣднихъ желѣзнодорожныхъ катастрофъ въ Германіи и Венгріи, пользующіеся особыми шансами на сокрытіе слѣдовъ. Но вѣдь дѣло и не въ этихъ слѣпыхъ исполнителяхъ чужой воли и не такъ важно знать, кому именно въ данномъ случаѣ дано было «порученіе». Важно установить, откуда исходитъ вдохновеніе на эти подвиги, кто руководитъ, даетъ инструкціи, награждаетъ за удачное выполненіе и укрываетъ насильниковъ. Это ясно каждому и нападеніе на «Руль» является лишь новымъ подтвержденіемъ усиленной дѣятельности коммунистовъ въ Германіи, а вмѣстѣ съ тѣмъ свидѣтельствуетъ, что наши разоблаченія стали ОГПУ невтерпежъ и заставляютъ рѣшаться на дѣйствія, которыя выдаютъ чекистовъ съ головой.

Однако, какъ многочисленныя подпольныя препятствія, которыя они ежедневно воздвигаютъ на нашемъ пути, такъ и это открытое нападеніе, повторяемое уже во второй разъ, не помѣшаютъ намъ и ни на минуту не остановятъ нашей работы по разъясненію и освѣщенію страшной опасности, которую въ настоящее тяжелое для всей Европы время представляетъ дѣятельность московскаго двуликаго Януса.

Убійства партійцевъ

Въ Рославскомъ районѣ Западной области близь селенія Костровцы 31 августа былъ убитъ крестьянами районный начальникъ милиціи Гжибовскій (членъ партіи съ 1920 года), производившій разслѣдованіе о нападеніи на хлѣбозаготовителя Максименко. Гжибовскій былъ застрѣленъ изъ винтовки, а сопровождавшій его милиціонеръ тяжело раненъ.

*

Въ Одессѣ 1-го сентября около 11 часовъ вечера на Пушкинской улицѣ близь Коопбанка убитъ бомбой возвращавшійся изъ ГПУ членъ бюро завкома имени Марти партіецъ Зайдель. Бросившій бомбу скрылся.

*

Во Владикавказскомъ районѣ на заводахъ «Кавцинкъ» монтеромъ электросвязи осетиномъ Касаевымъ убитъ 2-го сентября и. д. секретаря заводскаго парткома компартіи Деминъ, настоявшій на высылкѣ въ Сѣверную область отца и брата Касаева, какъ бывшихъ офицеровъ дореволюціонной арміи. (Крестросс).

Разгромъ экспортнаго склада

Въ Петровскѣ (портъ на Каспійскомъ морѣ) 3 сентября портовые рабочіе и грузчики разгромили находящійся на пристани складъ съ предназначенными для экспорта въ Персію товарами. До прихода вызванной для прекращенія безпорядковъ воинской части главная масса товаровъ, въ особенности мануфактура, обувь и готовое платье, — оказалось расхищенной. Нѣсколько лицъ было задержано съ похищеннымъ. (Крестросс).

«Пробка» въ 5 тысячъ вагоновъ

На Омской желѣзной дорогѣ — въ Барабинскѣ, Новосибирскѣ и Омскѣ образовались «пробки». Стоятъ 5 тысячъ вагоновъ. Въ нихъ много грузовъ для Кузнецкаго бассейна. Пріѣхавшій въ Омскъ наркомпути Рухимовичъ приказалъ въ 5 дней разгрузить дорогу.

Изверженіе

Вулканъ Кракатау извергаетъ потокъ лавы; огненный столбъ виднѣется далеко въ океанѣ.

Заявленіе рейхсканцлера

Имперскій союзъ германской промышленности устроилъ вчера банкетъ въ честь профессора, почетнаго доктора, инженера Карла Дунсберга, сложившаго съ себя послѣ десятилѣтней дѣятельности званіе предсѣдателя союза. Среди многихъ ораторовъ выступилъ также и рейхсканцлеръ д-ръ Брюнингъ, который въ своей рѣчи между прочимъ указалъ на дѣятельность правительства, которая далеко не вся предана гласности. Правительство приняло и подготовляетъ еще рядъ мѣръ, которыя до сихъ поръ не опубликованы. Въ частности д-ръ Брюнингъ сказалъ, что придется не скрывая хозяйственнаго положенія, предпринять весьма серьезные шаги въ тотъ моментъ, когда болѣе ясно опредѣлятся послѣдствія колебаній англійскаго фунта.

Коммунистическій шпіонажъ

На металлургическихъ заводахъ въ Тангермюнде арестованы двое коммунистовъ, занимавшіеся экономическимъ шпіонажемъ. Коммунисты фотографировали нѣкоторые секретные отдѣлы. Одинъ изъ арестованныхъ назвалъ себя Эрнстомъ Хейлигомъ изъ Берлина. Полиція подозрѣваетъ, что онъ является совѣтскимъ гражданиномъ.

Круппъ фонъ Боленъ

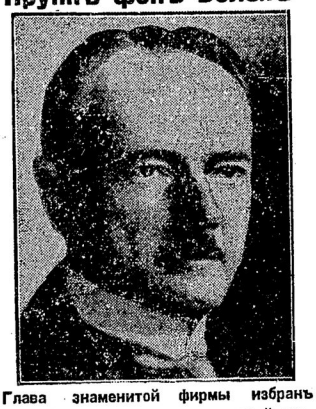

Глава знаменитой фирмы избранъ предсѣдателемъ союза германской промышленности.

Послѣдствія кризиса

Правленіе лондонской биржи рѣшило принять различныя ограничительныя мѣры противъ неслыханнаго повышенія цѣнъ на акціи англійскихъ промышленныхъ предпріятій, которое, впрочемъ, уже нѣсколько пріостановилось. Пока же это повышеніе способствовало и нѣкоторому оживленію промышленности. Такъ въ Ланкаширѣ вновь стали работать четыре большихъ текстильныхъ фабрики, которыя стояли послѣднее время закрытыми. Точно также и крупный сталелитейный заводъ Барроу Стиль Компани пускаетъ въ ходъ двѣ доменныя печи и пригласилъ 1 400 рабочихъ. Такія же извѣстія получены изъ Нотингена и Шеффильда.

*

Одинъ изъ крупныхъ парижскихъ банковъ — Банкъ Національнаго Кредита — попалъ въ весьма затруднительное положеніе: пассивъ банка доходитъ до 100 млн. франковъ. Правительство, Французскій Банкъ и Ліонскій Кредитъ ведутъ переговоры о санированіи пострадавшаго банка.

Датскій Госуд. банкъ повысилъ дисконтъ съ 4½ до 6 проц. Норвежскій Госуд. банкъ повысилъ дисконтъ съ 5 до 6%.

Правительство Колумбіи запретило вывозъ золота изъ страны.

Биржа и банки Калькутты открылись и работаютъ нормально.

Безпорядки на Востокѣ

Лондонъ, 26. 9.

Изъ Кашмира телеграфируютъ, что тамъ уже недѣлю происходятъ серьезные туземные безпорядки. Возстало около 15 000 туземцевъ, вооруженныхъ винтовками. Между туземцами и англійской полиціей произошло уже нѣсколько кровавыхъ столкновеній.

Изъ Бирмы телеграфируютъ, что безпорядки среди туземцевъ все еще продолжаются. При столкновеніи небольшого полицейскаго патруля съ 150-ю повстанцами послѣдніе потеряли 6 человѣкъ убитыми. Правительство роздало всѣмъ англійскимъ чиновникамъ оружіе.

Передъ новыми выборами

Лондонъ, 26. 9.

Неожиданное возвращеніе Макдональда въ Лондонъ объясняется тѣмъ, что правительство въ принципѣ уже рѣшило назначить въ ближ. время новые выборы. Окончательное рѣшеніе будетъ вынесено на засѣданіи кабинета въ понедѣльникъ, а въ среду парламентъ будетъ распущенъ.

Гендерсонъ на митингѣ въ Бернеѣ рѣзко критиковалъ политику теперешняго правительства. Онъ заявилъ, что та цѣль, для которой правительство было создано не осуществлена. По мнѣнію Гендерсона, всѣ теперешнія финасовыя мѣропріятія правительства должны быть взяты обратно. Введеніе заградительныхъ пошлинъ также не поможетъ Англіи. Необходимо созвать международную финансовую конференцію, которая бы разработала мѣры для борьбы со всеобщимъ кризисомъ. Гендерсонъ протестовалъ противъ назначенія парламентскихъ выборовъ. Онъ считаетъ, что консерваторы настаиваютъ на нихъ исключительно въ своихъ партійныхъ интересахъ.

Гибель быв. премьера

Варшава, 25 9.

При автомобильной катастрофѣ погибъ бывшій первый министръ Польши Александръ Скржинскій. Катастрофа произошла на шоссе противъ Острова. Въ автомобилѣ кромѣ Скржинскаго находился польскій военный атташе въ Германіи полковникъ Маровскій, шоферъ и егерь. Вся компанія ѣхала на охоту. При попыткѣ обогнать шедшій впереди автомобиль, автомобиль Скржинскаго опрокинулся. Скржинскій былъ убитъ, егерь получилъ легкія раненія, а полковникъ и шоферъ уцѣлѣли.

Франко-сов. переговоры

Парижъ, 26. 9.

По свѣдѣніямъ журнала «Заводъ» франко-совѣтскіе переговоры ограничиваются исключительно таможенными вопросами. Французы предлагаютъ примѣнить къ совѣтскимъ товарамъ обыкновенные таможенные тарифы. Большевики настаиваютъ на принципѣ наибольшаго благопріятствованія. По всей вѣроятности соглашеніе будетъ заключено въ формѣ установленія опредѣленнаго контингента ввозимыхъ во Францію совѣтскихъ товаровъ. Вопроса о кредитахъ большевики до сихъ поръ не поднимали. Французское правительство дало понять, что до тѣхъ поръ, пока большевики не начнутъ переговоры объ урегулированіи русскихъ довоенныхъ долговъ, оно не желаетъ даже выяснять своей точки зрѣнія на возможность предоставленія большевикамъ новыхъ кредитовъ. Предоставленіе правительственныхъ кредитовъ вообще невозможно, такъ какъ Французскій Банкъ по уставу не имѣетъ права оказывать кредитовъ иностраннымъ правительствамъ — въ Россіи же вся торговля находится въ рукахъ правительства.

Поставщики совѣтовъ и банки, финансирующіе эти предпріятія, должны сами нести весь рискъ.

Наводненіе въ Галиціи

Варшава, 26. 9.

Непрерывные дожди повлекли за собою въ Галиціи сильное наводненіе. Рѣки вышли изъ береговъ. Около 700 домовъ стоятъ подъ водой и нѣсколько тысячъ человѣкъ остались безъ крова. Желѣзнодорожное полотно размыто во многихъ мѣстахъ, такъ что движеніе пришлось прервать.

*

По соображеніямъ экономіи въ Польшѣ уничтожаются министерства общественныхъ работъ и аграрной реформы.