NUMERO 41
LE 19 JUIN 1945

S. H. A. E. F.

EDITION PARACHUTEE

HEBDOMADAIRE DU HAUT-COMMANDEMENT DES FORCES EXPEDITIONNAIRES ALLIEES

Certaines usines rouvrent en Allemagne

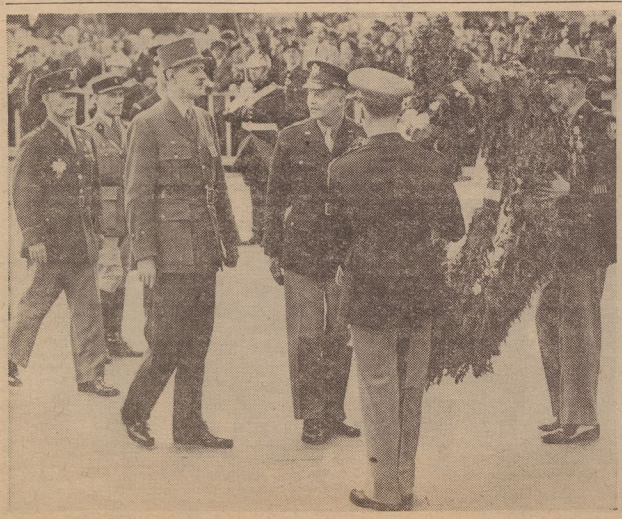

Lors de sa visite à Paris, vendredi dernier, le Général Eisenhower, accompagné du Général de Gaulle, s'est rendu à l'Arc de Triomphe où il a déposé une couronne sur la tombe du Soldat Inconnu.

Strict contrôle de la production par les Alliés Bremerhaven ouvert

CERTAINES industries de la Ruhr, de la Rhénanie et de la Sarre ont été autorisées à reprendre leur activité sous le contrôle strict des Alliés. Leur production est destinée soit aux besoins des Alliés soit aux besoins minimum des civils allemands.

Dans le district militaire de la province du Rhin, plus de 100 usines alimentaires ont rouvert ou vont rouvrir bientôt. Sur 108 autorisations accordées, 60 concernent les minoteries; le reste concerne les produits laitiers, les boulangeries, les usines de conserves et les abattoirs.

Le port de Bremerhaven a été déclaré officiellement ouvert mercredi ; autorisation d'appareiller a été donné à deux grands bateaux qui ont pu quitter sous la direction alliée.

Dans la zone occupée par les Britanniques, plus de 500.000 personnes ont été rapatriées par le 21ème Groupe d'Armées.

L'Armée américaine d'occupation en Allemagne comprendra 400.000 hommes provenant des 3ème et 15ème armées.

Un gouvernement civil allemand, anti-nazi, commence à fonctionner dans plusieurs régions de l'Allemagne occupée. A Coblence, le Dr. Wilhelm Boden, qui avait été Président de la Municipalité du quartier d'Altenkirchen jusqu'au jour où il été déplacé par les Nazis en 1933, est maintenant Président du Conseil Municipal de la ville. L'autorité du gouvernement local s'étend sur 11 districts et est subordonnée au Gouvernement de la province du Rhin présidé par le Dr. Hans Fuchs.

La guerre du Pacifique et ses effets en Europe

A UN Européen, la guerre contre le Japon semble parfois éloignée, géographiquement très loin, sans aucun effet direct sur sa vie courante. Le sentiment de soulagement éprouvé à la défaite de l'Allemagne, les réunions des familles à l'abri desormais de toute crainte de camps de concentration, de bombardements et autres, obscurcissent la nature mondiale de la guerre.

Indépendemment des opérations militaires, la guerre contre le Japon a un effet direct sur le ravitaillement en Europe, particulièrement sur les produits alimentaires. Ainsi que l'a exposé le Colonel Llewellin, Ministre du Ravitaillement britannique, au cours d'un conférence sur le ravitaillement qui vient de se tenir à Londres, le transport des hommes et du matériel en Extrême-Orient limite le nombre de bateaux disponibles pour le transport des marchandises en Europe; de plus, il y a la perte des produits alimentaires en provenance des régions maintenant occupées par les Japonais.

Voici brièvement ce qu'a dit le Ministre au sujet de la fourniture de certaines denrées alimentaires:

Tout d'abord le sucre. L'année 1945 sera une année très critique. Les 780.000 tonnes prévues pour les pays libérés d'Europe et pour l'Afrique du Nord sont le maximum dont on peut disposer. La quantité de sucre en 1946 ne suffira pas aux besoins mondiaux et aucun effort ne doit être épargné pour produire la plus [illegible] quantité possible en Europe même jusqu'à ce que les régions productrices de sucre d'Extrême d'Orient soient libérées. Entre-temps, pour parfaire dans une certaine mesure à la penurie, la Grande-Bretagne, le Canada et les Etats-Unis se sont mis d'accord pour réduire leur consommation annuelle à 70 livres par tête. Cette consommation était auparavant de 89 livres par tête aux Etats-Unis, de 85 livres au Canada et de 71,5 en Grande-Bretagne.

En ce qui concerne les huiles et les matières grasses, le Ministre a également déclaré aux délégués que la pénurie continuera jusqu'à la libération des régions productrices d'Extrême-Orient. Si l'Afrique Française et le Congo Belge pouvaient fournir une quantité supplémentaire ce serait, certes, d'une grande aide matérielle. De plus, des expéditions pour la pêche à la baleine dans l'Antartique sont organisées pour l'hiver 1945-46. Pour améliorer la pénurie, la Grande-Bretagne, réduira, l'année prochaine, ses stocks de plus de 345.000 tonnes.

Quant au riz qui provient en majeure partie de Birmanie et de l'Extrême Orient, la pénurie demeurera jusqu'à ce que les industries du riz de Birmanie, de l'Indo-Chine et du Siam soient rétablies.

Après cette conférence sur le Ravitaillement, les délégués de neuf pays de l'Europe libérée pourront rendre compte à leurs gouvernements respectifs des renseignements qui y ont été échangés pour le bien de tous, bien auquel la Grand-Bretagne est heureuse de contribuer dans l'espoir que finalement le monde pourra vivre à l'abri de la faim ainsi que le prévoit la Charte de l'Atlantique.

Le Mikado et le pouvoir réel du Gouvernement au Japon

LA radio de Tokio donne, sans doute intentionnellement, une impression erronée de la situation politique du Japon. Que l'Empereur assume les pouvoirs dictatoriaux, c'est-à-dire que son Cabinet gouverne par décrets sans approbation ni avis de la Diète, n'est pas, du point de vue japonais, un événement aussi extraordinaire que le monde s'imagine.

Malgré les apparences, le Japon n'a pas et n'a jamais eu un gouvernement responsable; en réalité, ce dernier est et a toujours été une autocratie semi-divine. La constitution actuelle, qui date de 1889, est du modèle prussien du 19ème siècle. Selon ses termes, le cabinet est nommé par l'empereur et est responsable devant l'empereur et non pas devant la Diète qui, quoique élue par suffrage universel, n'a aucun moyen de contrôler le gouvernement; celui-ci peut rester au pouvoir sans qu'il ait besoin d'une majorité aux Chambres.

Les pouvoirs de l'empereur

En théorie, la constitution n'est qu'un don fait par l'empereur et pas autre chose. Par elle, il se réserve des pouvoirs généraux étendus, dont ceux de faire la paix et la guerre et de négocier des traités. Il fait les lois quand nécessaire, par rescrit impérial quand la Diète n'est pas en session. Le fait donc que l'empereur s'occupe lui-même de toutes les affaires qui sont, d'habitude, conduites par la Diète ne paraît pas aussi étrange à son propre peuple qu'il ne l'est au monde extérieur. Naturellement, personne ne s'imagine que l'empereur ait beaucoup à dire sur l'usage de son nom et de ses pouvoirs. Mais ce qu'il est important de souligner, cependant, est que le groupe intérieur qui, par les membres du Cabinet, contrôle les pouvoirs de l'empereur, peut exercer ces pouvoirs sans en référer à la nation, et il n'est pas nécessaire que les membres de ce groupe intérieur sur lequel repose ce système autocratique, soient eux-mêmes membres du cabinet. L'influence de ce contrôle est en grande partie exercée par un groupe intérieur composé d'anciens ministres et d'anciens officiers qui représentent, en réalité, comme par le passé, le veritable pouvoir derrière le trône.

Les "Ramp Camps" ou camps de libérés

"RAMP", mot formé des initiales de "Recovered Allied Military Personnel", est l'abréviation désignant les prisonniers de guerre libérés de camps en Allemagne. Le Ramp Camp à Saint-Valéry en France avait, au plus haut des opérations, une population de 40.000 prisonniers en transit et pouvait assurer journellement le mouvement de 33.000 d'entre eux.

Parmi ces prisonniers libérés, il y en avait qui avaient été capturés par l'ennemi au cours de la campagne nord-africaine, puis transférés d'un stalag à l'autre, jusqu'à ce que nos colonnes, fonçant dans toutes les parties de l'Allemagne, viennent les libérer. C'est ainsi que, vêtus de la façon la plus inconcevable, ils sont arrivés à Saint-Valéry, situé à environ 80 kms du port d'embarquement du Havre, tous ayant à raconter une histoire aussi extraordinaire que les habits dont ils étaient vêtus.

C'est le Lieut. Powell Moses, originaire de Georgie, qui a raconté l'histoire la plus fantastique, histoire qui lui avait été rapportée par un pilote, prisonnier dans un camp, quelque part au sud de Berlin.

Le pilote, le co-pilote, le bombardier et le navigateur d'une forteresse volante avaient parachuté sur territoire ennemi, leur avion ayant été très endommagé après avoir été touché par la DCA. Le système de communications intérieures ne fonctionnant plus pour avoir été coupé, ils avaient crié aux mitrailleurs l'ordre d'abandonner l'appareil et de sauter. Les membres de l'équipage qui se trouvaient à la tête du navire avaient pu sauter par l'écoutille avant. Le pilote, avant de sauter à son tour, avait fixé le pilote automatique pour un vol en droite ligne et à même altitude. Une aile s'était cependant affaissée et la forteresse vola en cercle perdant de plus en plus de l'altitude.

Les mitrailleurs n'avaient pas entendu l'ordre de sauter. Ils pensaient que le pilote faisait voler son avion en spirale pour atterrir sur le ventre et restèrent à leur poste. Après quelques minutes de descente en cercle, l'avion se posa sur le ventre. Les mitrailleurs réussirent à sortir de l'appareil et ce fut alors seulement qu'ils aperçurent qu'il n'y avait personne aux commandes — et qu'ils avaient volé dans un avion sans pilote qui s'est posé de lui-même.

Le Ramp Camp No. 1 a vu défiler un grand nombre d'anciens prisonniers, tous vêtus de la façon la plus hétéroclite. L'un d'eux, notamment, dont l'apparence demeurera inoubliable pour tous ceux qui l'ont vu arriver, avait pour accoutrement un bonnet de fourrure russe, une jaquette, un pantalon américain et des sabots hollandais; a sa ceinture pendait une épée de cérémonie nazie. Certes ce prisonnier eut une longue histoire à raconter, celle de ses aventures au hasard desquelles il récolta vêtements et épée.

Le Lieutenant William Mallon, en sa qualité de chef du bureau des Informations et des permissions spéciales, connait toutes les aventures survenues aux hommes qui passent à son bureau. Il aime à se souvenir du cas d'un homme qui lui avait demandé une permission pour retrouver un bébé belge qu'il voulait adopter. En effet, pris derrière les lignes allemandes en Belgique, ce soldat avait du se réfugier dans un village où une famille belge le cacha et le nourrit. Au cours d'un bombardement aérien par les Allemands, la maison reçut un coup direct. Tous ses habitants furent tués sauf le bébé et l'Américain. Ce dernier se cacha dans la meule de foin d'une maison voisine avec le bébé enveloppé dans une couverture. Mais quelques jours plus tard, il fut pris par les Allemands et dut abandonner son précieux fardeau. A son arrivée au camp, il demanda immédiatement au Lieutenant Mallon la permission de retourner au village pour retrouver le bébé et l'adopter.

NOUVEAUX RAIDS SUR LE JAPON

LUNDI, les superforteresses américaines ont de nouveau martelé les îles métropolitaines du Japon et déversé plus de 3.000 tonnes de bombes incendiaires sur 4 grandes villes nippones. Près de 450 bombardiers géants américains ont exécuté la dernière attaque trois jours après que Osaka ait été bombardé. Le grand port situé au sud du Japon reçut 3.000 tonnes de bombes incendiaires et explosives.

Les dernières attaques ont été exécutées de nuit et les bombes ont été lâchées à basse altitude.

Dans la campagne au nord de Bornéo, les Australiens, anciens vétérans de Tobrouk, se sont emparés du cap de Brunei et de l'île avoisinante de Labuan; ils avancent vers les riches champs pétrolifères de Miri. On signale que les Japonais sont en pleine déroute.

EUROPE : NOUVELLES DIVERSES

LE Gouvernement belge qui a démissionné samedi à la suite de la décision du Roi Léopold de retourner, continuera à s'occuper des affaires courantes jusqu'au retour du Roi en Belgique.

Le communiqué suivant annonçant la démission du Gouvernement a été publié après une 2ème réunion du Cabinet: "Le Premier Ministre a informé le Conseil des Ministres que le Roi a l'intention de retourner prochainement en Belgique. Le Gouvernement ne peut assumer la responsabilité des événements] politiques qui inévitablement se développeront dans le pays immédiatement après le retour du Roi. En conséquence, le Gouvernement a remis sa démission au Régent, spécifiant qu'il lui serait impossible de rester au pouvoir dès le retour du Roi dans le pays. Il est du devoir du Gouvernement d'insister que le Roi forme un gouvernement avant son retour en Belgique."

★ ★ ★

Joachim von Ribbentrop, ancien Ministre nazi, a été arrêté dans un appartement à Hambourg par les Britanniques.

★ ★ ★

Parmi les importants chefs nazis arrêtés récemment, se trouvent Anthon Thurmann, Commandant du camp de concentration de Meiengamme, Keinde, Commandant du camp de concentration de Sachsenhausen et Walter Schellenburg, Chef du Service Secret allemand.

★ ★ ★

La Royal Air Force transporte journellement plus de 2.000 Russes d'Allemagne en U.R.S.S. ou dans la zone occupée par les troupes soviétiques.

★ ★ ★

L'Université de Bruxelles remettra au Maréchal Staline un grade honoraire.

★ ★ ★

Le procès des 16 délégués polonais qui avaient été arrêtés en Russie pour "activités subversives" s'est ouvert lundi à Moscou. 15 d'entre eux se sont reconnus coupables ou en partie coupables.

★ ★ ★

Le secrétaire du Président Truman a annoncé à Washington que la prochaine réunion des Grandes Puissances aura lieu aux environs de Berlin.

★ ★ ★

L'Office de l'Information de Guerre des Etats-Unis a annoncé que les services du ravitaillement de l'Armée américaine ont envoyé plus de deux millions de tonnes de denrées alimentaires pour le secours des civils dans les pays libérés d'Europe.

Le Général Eisenhower arrive à Washington

Le Général Eisenhower, Commandant-en-Chef allié, est arrivé lundi aux Etats-Etats aux acclamations de toute la nation.

Parlant devant le Congrès composé des Représentants et des Sénateurs réunis en une seule Assemblée à Washington, le Général Eisenhower a rendu hommage à M. Churchill et au Président Roosevelt et a dit notamment: "L'insistence du Premier Ministre Churchill et du Président Roosevelt à faire d'une cause commune la clé de la victoire a établi le mot d'ordre de la victoire en Europe."

Le Général sera reçu officiellement par New-York vers la fin de la semaine.

Le Général Eisenhower était parti par avion de Paris où jeudi dernier il avait été frénétiquement acclamé par 2.000.000 de Parisiens. Le Général de Gaulle l'avait décoré de la Croix de la Libération et lui avait remis une épée qui avait été faite pour Napoléon.

E.E.